



CAU/RS

Conselho de Arquitetura
e Urbanismo do Rio Grande do Sul

RELATO INTEGRADO DE GESTÃO

Exercício 2023

Parque Jaime Lerner (Orla do Guaíba)

Imagem disponível em: https://1.bp.blogspot.com/-FBjq9kSxl6U/X0_JrUTqS0I/AAAAAAAAAQfo/yoSUjng_YNwdLEXCZfAOnVN05RN3RtLBgCLcBGAsYHQ/s1600/porto-alegre.jpg

CONTEÚDO

Mensagem do Presidente

1. Visão Geral Organizacional e Ambiente Externo

2. Riscos, Oportunidades e Perspectivas

3. Governança, Estratégia e Desempenho

4. Informações Orçamentárias, Financeiras e Contábeis

5. Anexos, Apêndices e Links

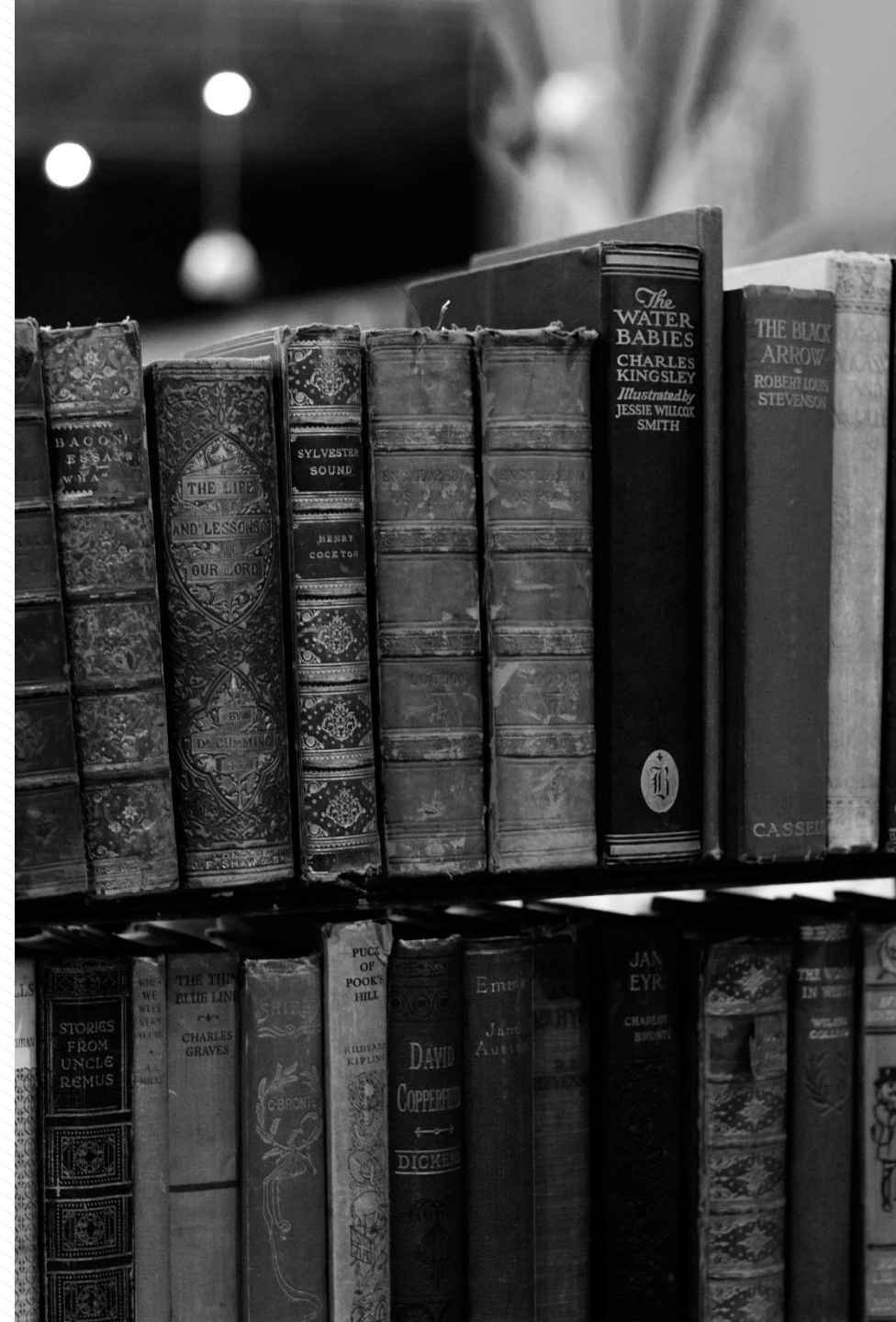

MENSAGEM DO PRESIDENTE



Nos últimos anos, a Governança vem ganhando destaque cada vez maior nas instituições públicas.

O Relato Integrado de Gestão é um poderoso instrumento de accountability e transparência, resultante do anseio social pela boa e correta aplicação de recursos públicos.

Ao exercer seu papel de autarquia de fiscalização do exercício profissional, o Conselho de Arquitetura e Urbanismo do Rio Grande do Sul se insere no ambiente dinâmico, marcado por fortes avanços tecnológicos e demandante de aperfeiçoamento em suas atividades.

A Gestão deste Conselho assegura a integridade, fidedignidade, precisão e completude deste Relato, que é resultado do pensamento integrado e produto de construção coletiva, elaborado de acordo com os parâmetros adotados pelo Tribunal de Contas da União.

Nesta mensagem, cabe destacar a missão do Conselho, de *Promover a Arquitetura e Urbanismo*

para Todos”, que orienta a elaboração do Plano de Ação e Orçamento do CAU/RS e é parâmetro para o processo decisório e criação de políticas públicas.

A Gestão 2021/2023 do CAU/RS fundamenta-se na plataforma e compromissos assumidos frente aos mais de 15.000 arquitetos gaúchos e tem como prioridades o exercício profissional; o ensino e formação; e a comunicação e gestão.

Nossas ações diárias visam, do ponto de vista Institucional, realizar a Plataforma da Gestão 2021/2023 e, no lado Organizacional, implantar o Programa de Desenvolvimento Organizacional.

Tiago Holzmann da Silva
Presidente do CAU/RS

1. VISÃO GERAL ORGANIZACIONAL E AMBIENTE EXTERNO

1.1 IDENTIFICAÇÃO DO CONSELHO E DECLARAÇÃO DA MISSÃO, VISÃO E VALORES

Quem Somos

O Conselho de Arquitetura e Urbanismo – CAU, compreendendo a Unidade Nacional – CAU/BR e as Unidades Estaduais – CAU/UF, autarquia federal criada pela Lei Federal nº 12.378, tem como função orientar, disciplinar e fiscalizar o exercício da profissão de arquitetura e urbanismo, zelar pela fiel observância dos princípios de ética e disciplina da classe em todo o território nacional, bem como pugnar pelo aperfeiçoamento do exercício da arquitetura e urbanismo.

O CAU/RS possui jurisdição no Estado do Rio Grande do Sul.

Somos uma autarquia dotada de personalidade jurídica de direito público, com autonomia administrativa e financeira.

Missão

Promover a Arquitetura e Urbanismo para Todos

Visão

Ser reconhecido como referência na defesa e fomento das boas práticas da Arquitetura e Urbanismo

Valores

- Ética e transparência
- Excelência organizacional
- Comprometimento com a inovação
- Unicidade e integração
- Democratização da informação e conhecimento
- Interlocução da Arquitetura e Urbanismo na sociedade

1.2 NORMAS DIRECIONADORAS DE ATUAÇÃO

LEI Nº 12.378 de 31/12/2010

[Regulamenta o exercício da Arquitetura e Urbanismo; cria o Conselho de Arquitetura e Urbanismo do Brasil – CAU/BR e os Conselhos de Arquitetura e Urbanismo dos Estados e do Distrito Federal – CAUs; e dá outras providências.](#)

LEI Nº 13.089 de 12/01/2015

[Institui o Estatuto da Metrôpole, altera a Lei no 10.257, de 10 de julho de 2001, e dá outras providências.](#)

LEI Nº 11.888 de 24/12/2008

[Assegura às famílias de baixa renda assistência técnica pública e gratuita para o projeto e a construção de habitação de interesse social e altera a Lei no 11.124, de 16 de junho de 2005.](#)

LEI Nº 10.257 de 10/07/2001

[Regulamenta os arts. 182 e 183 da Constituição Federal, estabelece diretrizes gerais da política urbana e dá outras providências.](#)

LEI Nº 9.605 de 12/02/1998

[Dispõe sobre as sanções penais e administrativas derivadas de condutas e atividades lesivas ao meio ambiente, e dá outras providências.](#)

LEI Nº 7.410 de 27/11/1985

[Dispõe sobre a Especialização de Engenheiros e Arquitetos em Engenharia de Segurança do Trabalho, a Profissão de Técnico de Segurança do Trabalho, e dá outras Providências.](#)

LEI Nº 6.766 de 19/12/1979

[Dispõe sobre o parcelamento do solo urbano e dá outras providências.](#)

Regimento Interno 2020

Regimento Interno Versão Final – ([PDF](#))

Homologa as Alterações do RI CAURS – ([PDF](#))

Alteração Regimento Interno CAURS – ([PDF](#))

* Anexo ([PDF](#))

Homologação da Deliberação Plenaria CAUBR Nº 0102-05.A/2020 – ([PDF](#))

1.3 ESTRUTURA ORGANIZACIONAL DO CAU/RS EM 2023

ORGANOGRAMA APROVADO PELA DELIBERAÇÃO PLENÁRIA DPO-RS Nº 1265/2021

NÍVEL POLÍTICO

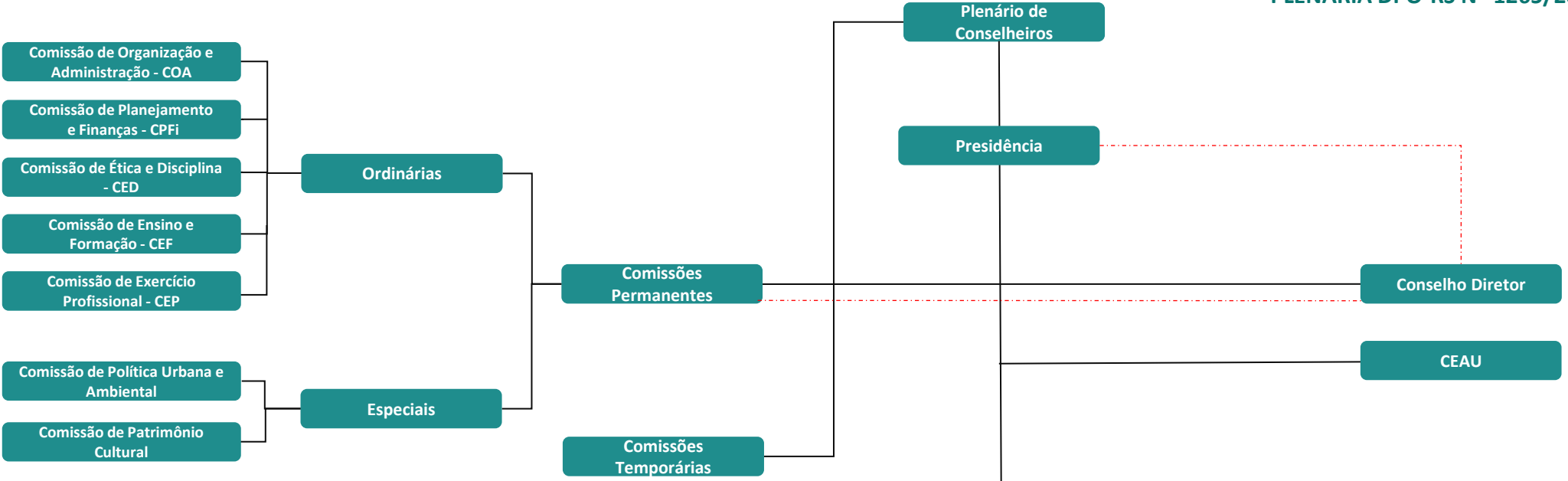

GERÊNCIAS INSTITUCIONAIS (FG1)

GERÊNCIAS (FG2)

COORDENAÇÕES (FG3)

SUPERVISÕES E ASSESSORIAS (FG4)

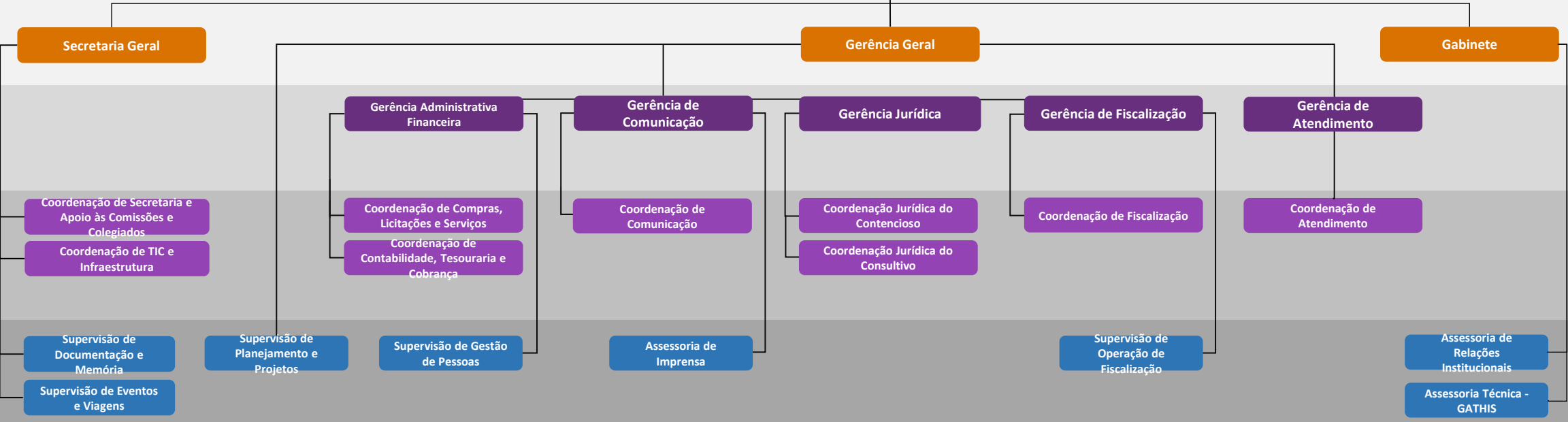

1.3.1 CONSELHO DIRETOR



TIAGO HOLZMANN DA SILVA
PRESIDENTE



**ANDRÉA LARRUSCAHIM
HAMILTON ILHA**
VICE-PRESIDENTE



**CARLOS EDUARDO
MESQUITA PEDONE**



PEDRO XAVIER DE ARAÚJO



FÁBIO MULLER



**MÁRCIA ELIZABETH
MARTINS**



FAUSTO HENRIQUE STEFFEN



EVELISE JAIME DE MENEZES



RODRIGO SPINELLI

1.3.2 COMISSÃO DE ENSINO E FORMAÇÃO

CONSELHEIROS
TITULARES



RODRIGO SPINELLI



ANDRÉA LARRUSCAHIM
HAMILTON ILHA



MÁRCIA ELIZABETH
MARTINS



NÚBIA MARGOT
MENEZES JARDIM



RINALDO FERREIRA
BARBOSA

CONSELHEIROS
SUPLENTE



MARÍLIA PEREIRA DE
ARDOVINO BARBOSA



JUAN JOSE MASCARÓ



ALINE PEDROSO DA
CROCE

1.3.3 COMISSÃO DE ÉTICA E DISCIPLINA

CONSELHEIROS
TITULARES

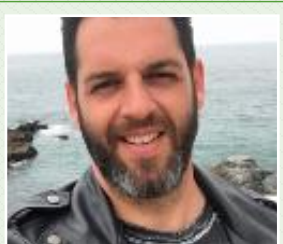

FÁBIO MULLER



INGRID LOUISE DE
SOUZA DAHM



GILSAINÉ VARGAS
SAIBRO



RAFAEL ÁRTICO



SILVIA MONTEIRO
BARAKAT



PATRÍCIA LOPES SILVA



VALDIR BANDEIRA
FLORETIN



MIGUERL ANTÔNIO
FARINA



FÁBIO ANDRÉ ZATTI



CRISTINA GIOCONDA
BASTOS LANGER

1.3.4 COMISSÃO DE EXERCÍCIO PROFISSIONAL

CONSELHEIROS
TITULARES



CARLOS EDUARDO
MESQUITA PEDONE



ANDRÉA LARRUSCAHIM
HAMILTON ILHA



FÁBIO MULLER



ORILDES TRES



RAFAEL ÁRTICO

CONSELHEIROS
SUPLENTE



KARINA FRANZOLOSO
GUIDOLIN



MARÍLIA PEREIRA
ADORVINO BARBOSA



PATRÍCIA LOPES SILVA



DIEGO BERTOLETTI DA
ROCHA



FÁBIO ANDRÉ ZATTI

1.3.5 COMISSÃO DE ORGANIZAÇÃO E ADMINISTRAÇÃO

CONSELHEIROS
TITULARES



EVELISE JAIME DE
MENEZES



ALEXANDRE COUTO
GIORGI



EMÍLIO MERINO
DOMINGUEZ



FAUSTO HENRIQUE
STEFFEN



RODRIGO RINTZEL

CONSELHEIROS
SUPLENTE



MARISA POTTER



JOSÉ DANIEL
CRAIDY SIMÕES



LETÍCIA KAUER



CARLINE LUANA
CARAZZO



MAGALI MINOTTI

1.3.6 COMISSÃO DE PLANEJAMENTO E FINANÇAS

CONSELHEIROS
TITULARES



FAUSTO HENRIQUE
STEFFEN



LIDIA GLACIR GOMES
RODRIGUES



CARLOS EDUARDO
IPONEMA COSTA



PEDRO XAVIER DE
ARAÚJO

CONSELHEIROS
SUPLENTES



CARLINE LUANA
CARAZZO



LUCAS BERNARDES
VOLPATTO



DÉBORA FRANCELE
RODRIGUES DA SILVA

1.3.7 COMISSÃO DE POLÍTICA URBANA E AMBIENTAL

CONSELHEIROS TITULARES



PEDRO XAVIER DE ARAÚJO



EMÍLIO MERINO DOMINGUEZ



EVELISE JAIME DE MENEZES



INGRID LOUISE DE SOUZA DAHM



ORILDES TRES

CONSELHEIROS SUPLENTE



DÉBORA FRANCELE RODRIGUES DA SILVA



LETÍCIA KAUER



MARISA POTTER



VALDIR BANDEIRA FLORETIN



DIEGO BERTOLETTI DA ROCHA

1.3.8 COMISSÃO DE PATRIMÔNIO CULTURAL

CONSELHEIROS
TITULARES



MÁRCIA ELIZABETH
MARTINS



FÁBIO MULLER



ALEXANDRE COUTO
GIORGI



CARLOS EDUARDO
IPONEMA COSTA



FAUSTO HENRIQUE
STEFFEN

CONSELHEIROS
SUPLENTES



JUAN JOSE MASCARÓ



PATRÍCIA LOPES SILVA



JOSÉ DANIEL
CRAIDY SIMÕES



LUCAS BERNARDES
VOLPATTO



CARLINE LUANA
CARAZZO

1.3.9 COLEGIADO DE ENTIDADES

Além das comissões ordinárias, o CAU/RS conta com a participação do Colegiado das Entidades Estaduais de Arquitetos e Urbanistas, que é composto por membros do Conselho de Arquitetura e Urbanismo do Rio Grande do Sul (CAU/RS) e das entidades listadas abaixo:

- ❑ Sindicato dos Arquitetos no Estado do Rio Grande do Sul
 - Evandro Babu Medeiros

- ❑ Associação Brasileira dos Escritórios de Arquitetura - RS
 - Raquel Hagen

- ❑ Associação de Arquitetos de Interiores do Brasil
 - Gislaine Saibro

- ❑ Instituto de Arquitetos do Brasil – Departamento Rio Grande do Sul
 - Clarice Mizocsky de Oliveira

- ❑ Federação Nacional de Estudantes de Arquitetura e Urbanismo do Brasil

- ❑ Fórum das Entidades de Arquitetos e Urbanistas do RS

1.4 MODELO DE NEGÓCIO



Parcerias Principais

- A sociedade.
- Órgãos públicos nas três esferas de governo.
- Conselhos profissionais.
- Instituições de ensino e pesquisa.
- Arquitetos e urbanistas.
- Entidades de classe.
- Empresas de construção.



Atividades Chave

- Desenvolvimento de produtos e serviços
- Plano de Fiscalização
- Gestão da Informação (Gestão do conhecimento)
- Gestão eletrônica de documentos e processos - GED
- Gestão do relacionamento
- Comunicação E Atendimento
- Planejamento e gestão estratégica
- Prestação de contas
- Produção de encontros presenciais (palestras, feiras e mostras especializadas, seminários, oficinas, congressos, conferências, outros)
- Normatização da profissão E Consultoria/ orientações
- Treinamento/cursos de capacitação
- Convênios (implantação e funcionamento de escritórios modelo, projetos e pesquisas)
- Plano de Comunicação
- Residência Técnica



Recursos Principais

Capital humano

- Conselheiros BR e UF
- Colaboradores do CAU
- Funcionários, Contratados, Conveniados

Infraestrutura física

- Sedes Nacionais, Estaduais e Escritórios
- Pontos de atendimento dedicados/móveis/provisórios ou compartilhados com os parceiros: instituições de ensino, prefeituras,

Tecnologia

- SICCAU/Portal/
- CRM (*Customer Relationship Management*)
- Inteligência geográfica/ Implanta/ APP/SGI



Proposta de Valor

- Ética e transparência.
- Excelência organizacional.
- Comprometimento com a inovação.
- Unicidade e integração.
- Democratização da informação e conhecimento.
- Interlocução da arquitetura e urbanismo na sociedade.



Relacionamento com Público-Alvo

- Call Center
- Redes Sociais - Fóruns de debate
- Mídia (imprensa, revistas especializadas, eventos relacionados, publicações gerais do CAU) / Mídia subliminar
- Portal do CAU
- SICCAU (considerado apenas como canal de entrega)
- Atendimento presencial pelos CAU/UF/ Canais de atendimento presencial (pelo CAU e parceiros)
- Ouvidoria
- Encontros presenciais (palestras, feiras e mostras especializadas, seminários, workshops, congressos, conferências, outros)
- Programa de benefícios (plano de saúde, convênios com instituições de ensino, certificadoras, desconto para ingressos de eventos da profissão, outros)
- Apps/IGEO para mostrar quem são os arquitetos das obras



Canais

Online

- SICCAU
- Portal online

Presencial

- Sedes Regionais (fiscais/funcionários)
- Pontos móveis/provisórios de atendimento (fiscais/funcionários)
- Pontos de atendimento dedicados ou compartilhados com os parceiros: instituições de ensino, Prefeituras Municipais
- Publicidade
- Publicações
- Recursos Áudio Visuais
- Assessoria de Imprensa



Segmentos de Público-Alvo

Classificações:

- Relações de prestação de serviços.
- Relações políticas e institucionais.
- Relações de fiscalização.
- Relações de formação profissional e pesquisa.
- Relações de captação de recursos.
- Relações associativas.
- Relações culturais e científicas.
- Público infante-juvenil.
- Sociedade.



Estrutura de Custos

- Sistemas de informação:
 - Sistemas de relacionamento com o arquiteto e urbanista (acervo, registro e certificação);
 - Data Center.
- Capital humano
- Operação, ampliação e aprimoramento dos sistemas de fiscalização.
- Produção de encontros presenciais (palestras, feiras e mostras especializadas, seminários, oficinas, congressos, conferências, outros).
- Infraestrutura física (construção e manutenção das sedes).
- Aquisição de estudos com impacto na arquitetura e urbanismo.
- Parcerias nacionais e internacionais para inovação, projetos, integração de políticas públicas, produção de conhecimento, patrocínio e convênios;
- Desenvolvimento / precificação de produtos e serviços.
- Comunicação e marketing.
- Capacitação continuada – reciclagem profissional.
- Reuniões plenárias e de comissões para a normatização da atividade profissional.
- Premiações (valorização das boas práticas / concurso de TCC).



Captação de Recursos

- Anuidades.
- Emissão de RRT e certidões.
- Fiscalização atuante (novas RRT e multas).
- Convênios e parcerias para fiscalização (cartórios, sindicatos, etc.).
- Locação e serviço de TI.
- Propagandas, com incentivo ao uso do site do CAU.

2. RISCOS, OPORTUNIDADES E PERSPECTIVAS.

Relatório de Gestão 2023

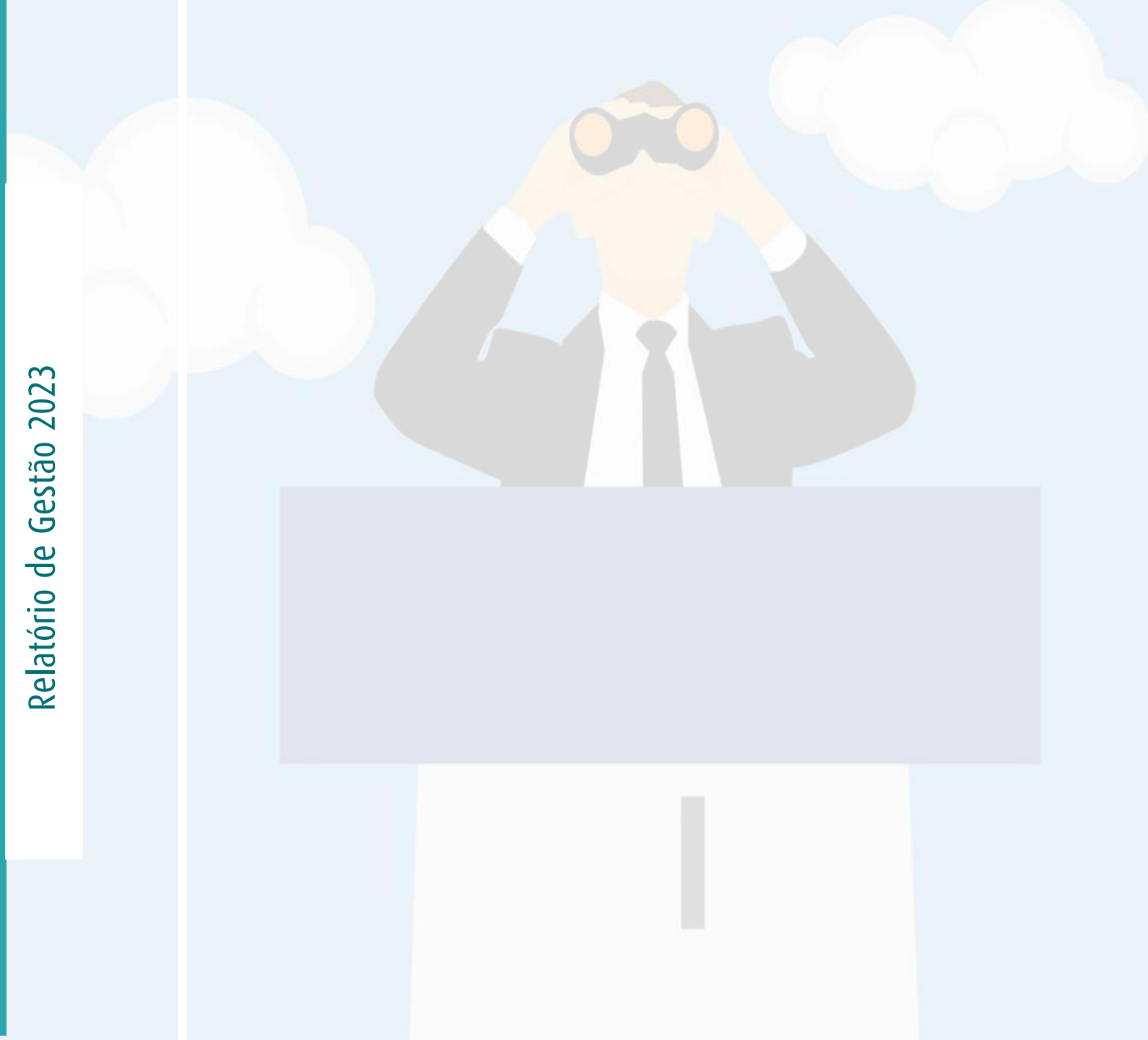

2.1 RISCOS, OPORTUNIDADES E PERSPECTIVAS

A Gestão de Riscos e Controles Internos no âmbito do CAU/BR abrange questões estratégicas, riscos e ameaças, com acompanhamento da execução do Plano de Ação e abordagem como a das *Três Linhas de Defesa* (IIA, 2013). Desta forma o CAU/BR, extensível aos CAU/UF, conta com os seguintes grupos de responsáveis envolvidos com o gerenciamento de riscos:

- **1ª linha de defesa – Controles das Gerências e Assessorias do CAU/UF** – Controles desenvolvidos por meio de sistemas e processos sob orientação e responsabilidade de cada gestor de área.
- **2ª linha de defesa – Controladoria do CAU/BR e Gerência de Planejamento e Gestão Estratégica do CAU/BR e do CAU/UF** – Coordenam as atividades de gestão e monitoramento de riscos, auxiliando os gestores da primeira linha de defesa a desenvolverem e aprimorarem seus controles internos.
- **3ª linha de defesa – Auditoria Interna do CAU/BR e do CAU/UF se houver, Gerência de Planejamento e Gestão Estratégica e Auditoria Independente contratada pelo CAU/BR e/ou pelo CAU/UF** – Fornecem avaliações (assegurações) independentes e objetivas sobre os processos de gerenciamento de riscos, controle e governança ao CAU/BR e CAU/UF.

Minuta de Portaria Normativa de institucionalização da Política de Gestão de Integridade, Riscos e Controles Internos no âmbito do CAU/BR, extensível a todo o CAU encontra-se em fase de aprovação pelo Conselho Diretor do CAU/BR.

2.2 OPORTUNIDADES 2023

Dar continuidade à implantação do Programa Casa Saudável (ATHIS).

Aumentar a qualificação e **ampliar** as ações de profissionalização.

Estabelecer parceria com a IES para pesquisas conjuntas.

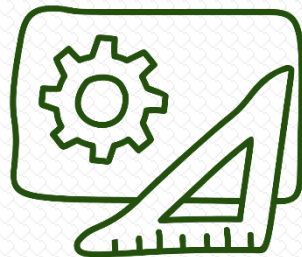

Implantação de novo Plano de Cargos e Salários.

Ampliação da virtualização de processos.

Ampliar editais de apoio, patrocínio e publicações

Consolidação dos Escritórios Regionais

Consolidar convênios com instituições para defesa da Arquitetura e Urbanismo.



Relatório de Gestão 2023

3. Governança, Estratégia e Alocação de Recursos

3.1 Estrutura de Governança

Mediante Portaria Presidencial CAU/BR foi criado criando grupo de trabalho para atuar nas ações de estruturação e implantação das políticas de governança institucional e de gestão de riscos e controles internos, e de programa de integridade.

As minutas das portarias normativas resultantes encontram-se em fase de aprovação pelo Conselho Diretor do CAU/BR para a institucionalização no âmbito do CAU:

- ✓ Governança organizacional.
- ✓ Política de Gestão de Integridade, Riscos e Controles Internos.

A estrutura de governança, extensível aos CAU estaduais, foi identificada dentro dos preceitos contidos no Referencial Básico de Governança, 3ª edição, expedido pelo Tribunal de Contas da União (TCU), conforme segue.

Estrutura de Governança do CAU

I. Instâncias externas:

- TCU
- CGU

II. Instâncias externas de apoio:

- Auditoria independente contratada pelo CAU/BR
- Controle social organizado
- Fórum de Presidentes

III. Instâncias internas:

- Plenário do CAU/UF
- Conselho Diretor do CAU/UF
- Colegiado de Governança do Centro de Serviços Compartilhados do CAU (CSC-CAU)
- Colegiado de Governança do Fundo de Apoio Financeiro aos CAU/UF

IV. Instâncias internas de apoio:

- Comissão de Finanças do CAU/UF
- Controladoria do CAU/BR
- Auditoria interna do CAU/BR
- Ouvidoria do CAU/BR

3.2 SISTEMA DE GOVERNANÇA

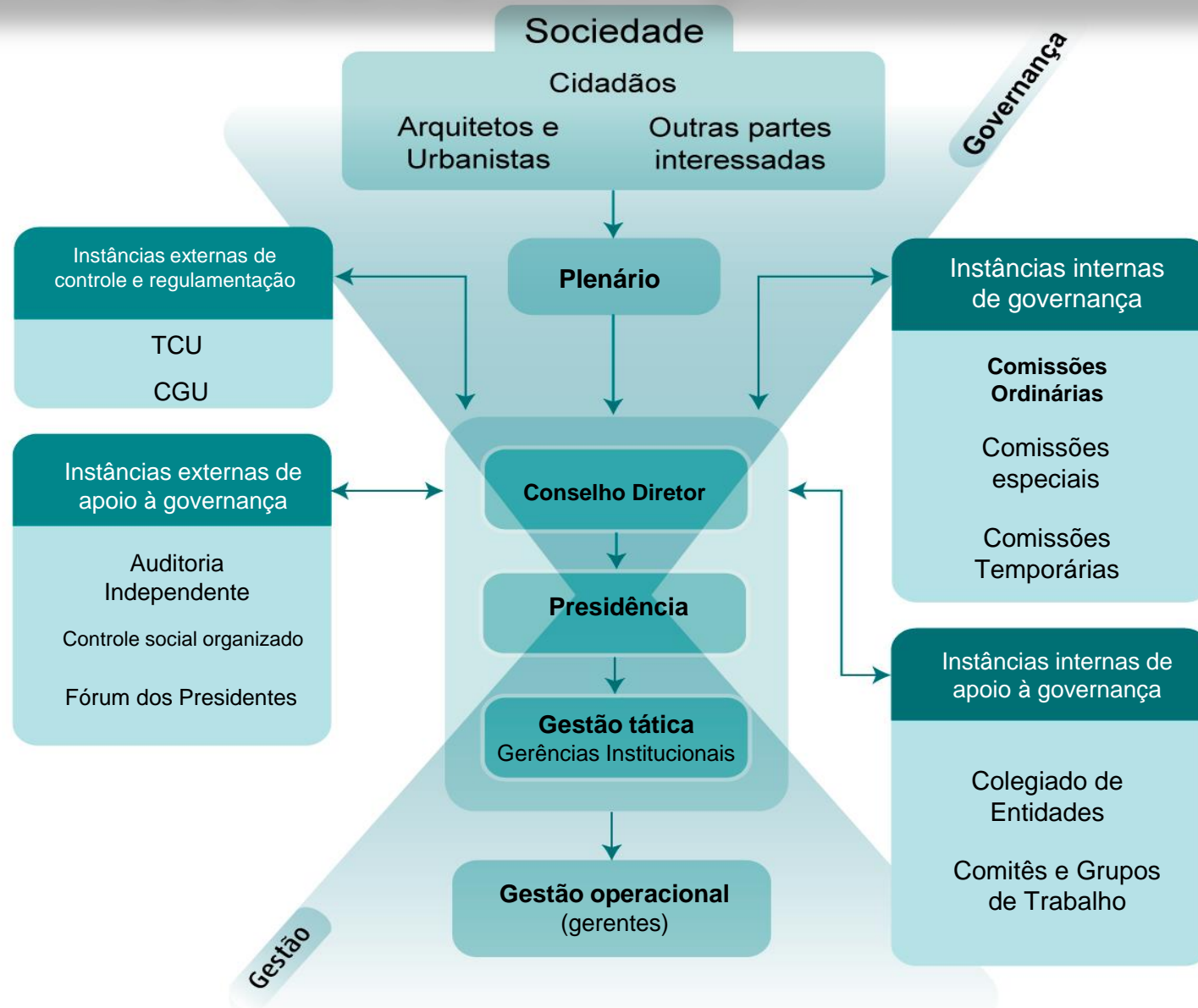

3.3 PLANEJAMENTO ESTRATÉGICO

O planejamento estratégico é um processo sistêmico de construção de consenso, que permite definir o melhor caminho a ser seguido por uma organização para atingir um ou mais objetivos estratégicos, dentro de um contexto previamente analisado dos cenários, definindo-se metas e ações que permitirão chegar aonde se deseja.

A Identidade Organizacional do conjunto autárquico CAU composta pela Missão, Visão e Valores; bem como os Objetivos Estratégicos Nacionais e Locais estabelecidos para um período de dez anos. O Planejamento Estratégico CAU 2013-2023 sedimenta as bases de um Conselho com excelência organizacional, transparente, inovador e financeiramente sustentável, para servir à Sociedade, assegurando eficácia no atendimento aos profissionais e às empresas do setor no estado, comprometido com a qualidade e a modernidade.

A Missão estabelecida é “Promover Arquitetura e Urbanismo para Todos”. No que diz respeito à Visão, o CAU busca ser reconhecido como referência na defesa e fomento das boas práticas da Arquitetura e Urbanismo.

Os Valores, por sua vez, têm as seguintes premissas: Ética e transparência; Excelência organizacional; Comprometimento

com a inovação; Unicidade e integração e Democratização da informação e conhecimento.

O mapa estratégico em 2023 tem seus pilares fundamentados na identidade estratégica do CAU, e relaciona os 16 objetivos estratégicos, dos quais foram priorizados em 03 objetivos nacionais e 02 objetivos locais.

Objetivos estratégicos nacionais

- Tornar a fiscalização um vetor de melhoria do exercício da Arquitetura e Urbanismo
- Assegurar a eficácia no relacionamento e comunicação com a sociedade
- Estimular a produção da Arquitetura e Urbanismo como política de Estado

Objetivos estratégicos locais

- Promover o exercício ético e qualificado da profissão
- Construir cultura organizacional adequada à estratégia

3.4 MAPA ESTRATÉGICO

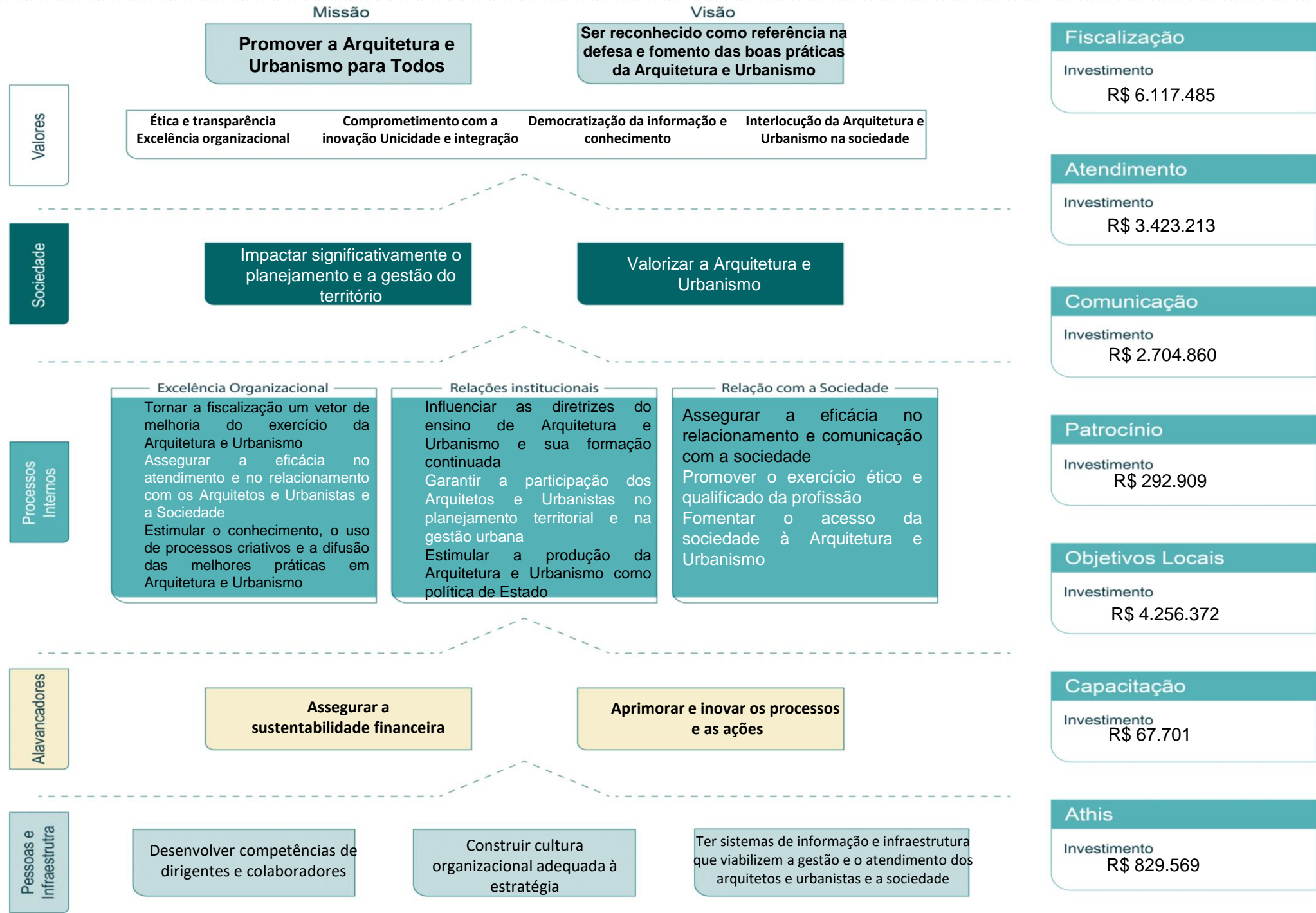

3.5 PRINCIPAIS INICIATIVAS ESTRATÉGICAS

Visão	Ser reconhecido como referência na defesa e fomento das boas práticas da Arquitetura e Urbanismo							
	Nacional		Locais		Comunicação	Patrocínio	Capacitação	ATHIS
Alocação de Recursos	34,3% da RAL	19,2% da RAL	23,8% da RAL		15,2% da RAL	1,6% da RAL	0,5% da folha	4,6% da RAL
Objetivos	Tornar a fiscalização um vetor de melhoria do exercício da Arquitetura e Urbanismo	Assegurar a eficácia no atendimento e no relacionamento com os Arquitetos e Urbanistas e a Sociedade	Promover o exercício ético e qualificado da profissão	Construir cultura organizacional adequada à estratégia	Assegurar a eficácia no relacionamento e comunicação com a sociedade	Estimular o conhecimento, o uso de processos criativos e a difusão das melhores práticas em Arq. e Urb.	Desenvolver competências de dirigentes e colaboradores	Fomentar o acesso da sociedade à Arquitetura e Urbanismo
Iniciativas Estratégicas	07 R\$ 6.117.485	05 R\$ 3.423.213	01 R\$ 73.787	14 R\$ 4.256.372	05 R\$ 2.704.860	03 R\$ 292.909	01 R\$ 67.701	06 R\$ 829.569

Legenda:

1. ATHIS - Assistência Técnica em Habitações de Interesse Social
2. INVESTIMENTOS (R\$) - Somatório dos recursos destinados ao objetivo estratégico
3. % ALOCAÇÃO DE RECURSOS - Valores aprovados (Previstos)
4. Iniciativas Estratégicas: Projeto ou Atividade
RAL: Receita de Arrecadação Líquida

3.6 FISCALIZAÇÃO

PRINCIPAIS PROJETOS

Fiscalização de Denúncias

Ajuste de procedimentos e trâmites internos, atinentes à rotina de recebimento e apuração de denúncias, com a finalidade de promover mais celeridade no atendimento dessas demandas e, conseqüentemente, economicidade no tempo dispendido pelo(as) agentes de fiscalização e assistentes envolvidos(as).

Ajuste de Competências

Alinhamento entre gerências do CAU/RS para a transferência de atividades e rotinas, até então realizadas pela equipe da Gerência de Fiscalização, as quais não mantinham relação com a estrita finalidade de fiscalização do exercício e ética profissional, para outras gerências do CAU/RS, por competência.

Escritórios Regionais

A gestão do CAU/RS 2024-2027 vem trabalhando na consolidação dos escritórios regionais nas principais cidades do estado. Em 2021 conclui-se a implantação física dos 4 escritórios regionais do CAU/RS: Santa Maria (2019), Pelotas (2020), Caxias do Sul (2021) e Passo Fundo (2021).

Retomada Presencial

Desde o início de 2021, retomaram-se as atividades de fiscalização que envolviam viagens dos(as) agentes de fiscalização, ainda com restrições quanto à pernoite e questões sanitárias. Em dezembro, realizou-se o primeiro mês de trabalho de regime híbrido, com posterior implantação do regime híbrido em caráter oficial através da Portaria Normativa nº 015/2021.



R\$ 5.621.737

> 92% do previsto

INVESTIMENTO REALIZADO



34,7 %

LIMITE ALCANÇADO

OBJETIVO

Tornar a fiscalização um vetor de melhoria do exercício da Arquitetura e Urbanismo

INDICADOR CAU/BR

+5%
0,44 2022 → 0,46 2023



RRT x mês x profissional

Meta 0,40

3.6.1 FISCALIZAÇÃO

A Resolução CAU/BR nº 198/2020 prevê que a fiscalização do exercício da Arquitetura e Urbanismo tem por objetivo garantir à sociedade serviços de Arquitetura e Urbanismo de qualidade, com as condições de segurança e bem-estar à altura de suas necessidades, a serem prestados por profissionais habilitados com a devida formação acadêmica e qualificação técnica.

Para isso, cabe ao Agente de Fiscalização do CAU exigir, em suas ações de fiscalização Registro de Responsabilidade Técnica – RRT, se o responsável for Arquiteto e urbanista ou Anotação de Responsabilidades Técnica – ART se o responsável for Engenheiro Civil.



As frentes de atuação da Fiscalização do CAU/RS em 2023 foram:

- ▶ Ações em **obras** em andamento, buscando os responsáveis técnicos pelas atividades desempenhadas e encontradas no local;
- ▶ **Estruturas temporárias** montadas em feiras e eventos;
- ▶ **Ambientes efêmeros** montados para mostras de arquitetura;
- ▶ **Condomínios** verticais ou horizontais – orientação a síndicos e administradoras e fiscalização de obras;
- ▶ **Pessoas jurídicas** que prestam serviços de arquitetura e urbanismo e que não possuem registro no CAU ou pendências quanto à responsabilidade técnica;
- ▶ **Pessoas físicas** sem habilitação profissional que prestam serviços de arquitetura e urbanismo e/ou divulgam-se como profissionais de arquitetura e urbanismo, incorrendo em exercício ilegal;
- ▶ **Editais de licitação ou concursos públicos** em que haja restrição, respectivamente, à participação de empresa ou ao profissional de arquitetura e urbanismo, cargos cuja remuneração não respeita o piso salarial disposto na Lei 4.950-A/66 para arquitetura e urbanismo (suspensão a partir de janeiro de 2023) e emprego inadequado da modalidade de pregão para serviços de natureza predominantemente intelectual;
- ▶ Publicidade de serviços técnicos em **redes sociais**, buscando orientar e, constatadas infrações e/ou a recusa de retificação por parte do(a) proprietário(a) do perfil/página, notificar e autuar pessoas físicas ou jurídicas que não observem as normativas do CAU pertinentes ao tema;
- ▶ Primeiras providências processuais quando do recebimento de **denúncias de cunho ético-disciplinar**, antes da remessa desses expedientes à Comissão de Ética e Disciplina do CAU/RS.

Elaboração e data:

Coordenação de Fiscalização, CAU/RS, Março/2024.

3.6.2 FISCALIZAÇÃO

CAU
Mais
PERTO



Em 2023, o Projeto CAU Mais Perto esteve em **125** municípios para ações de fiscalização e em **35** para ações de atendimento profissional.

Considerando todas as ações realizadas (mais de uma vez no mesmo município), realizaram-se **485** ações de fiscalização (25% mais que em 2022)

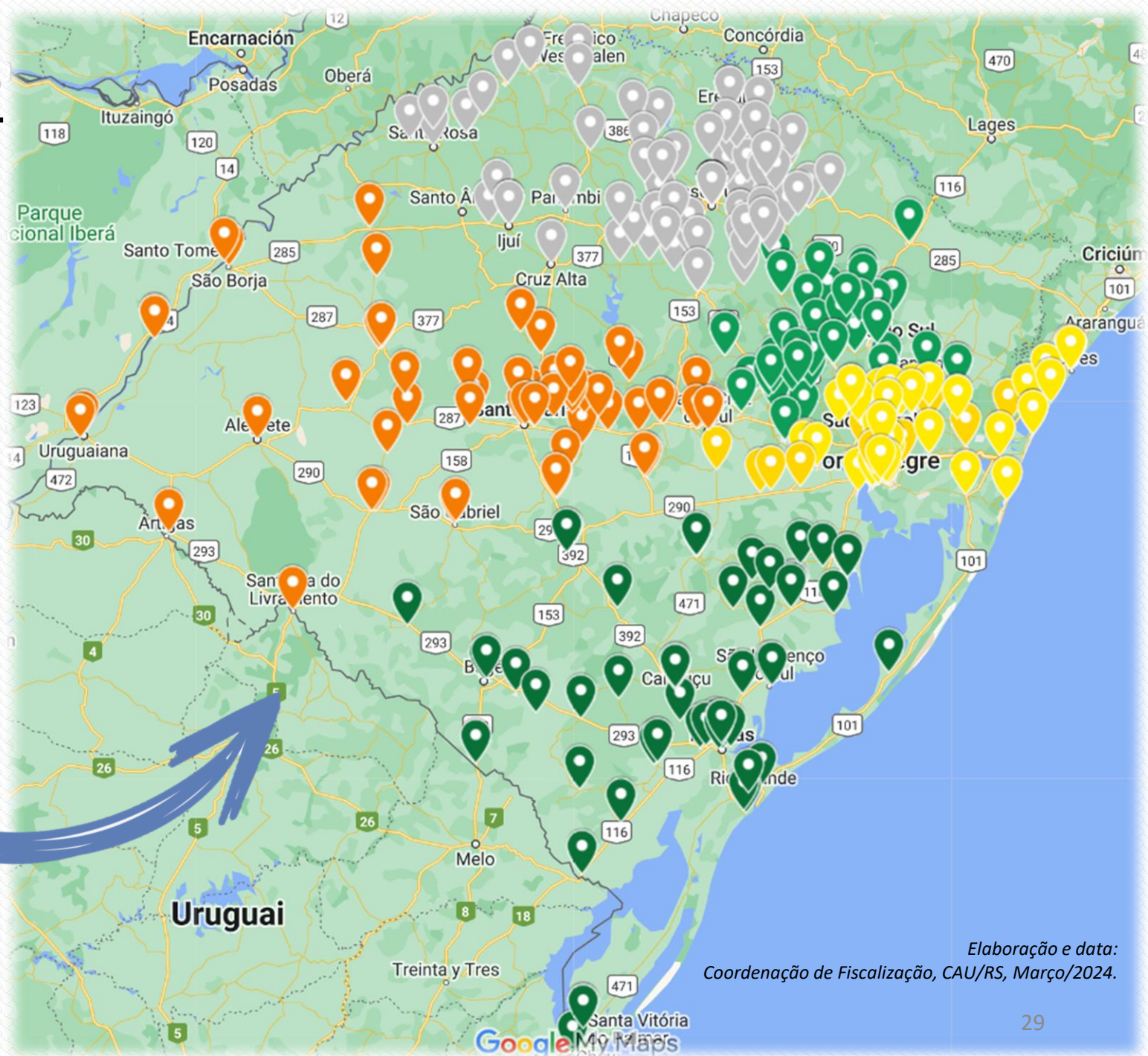

3.6.3 FISCALIZAÇÃO

Em 2023, o CAU/RS elaborou um total de **3749** Relatórios de Fiscalização. Lamentavelmente, as quantidades de Notificações Preventivas e de Autos de Infração não puderam ser extraídas do sistema neste momento porque ainda não estão acessíveis por meio das ferramentas de pesquisa disponíveis.

Trata-se de aumento de 2,5% nos relatórios em relação ao número do ano anterior. A melhora na produtividade se justifica pelo aumento da equipe, que possibilitou mantermos o foco em frentes de fiscalização remotas intensificadas no ano anterior (fiscalização de empresas sem registro no CAU, fiscalização de publicidade em redes sociais e a fiscalização de editais de licitação) e aumentar as ações de fiscalização presencial.

O ano de 2023 foi o mais produtivo da história do CAU/RS.

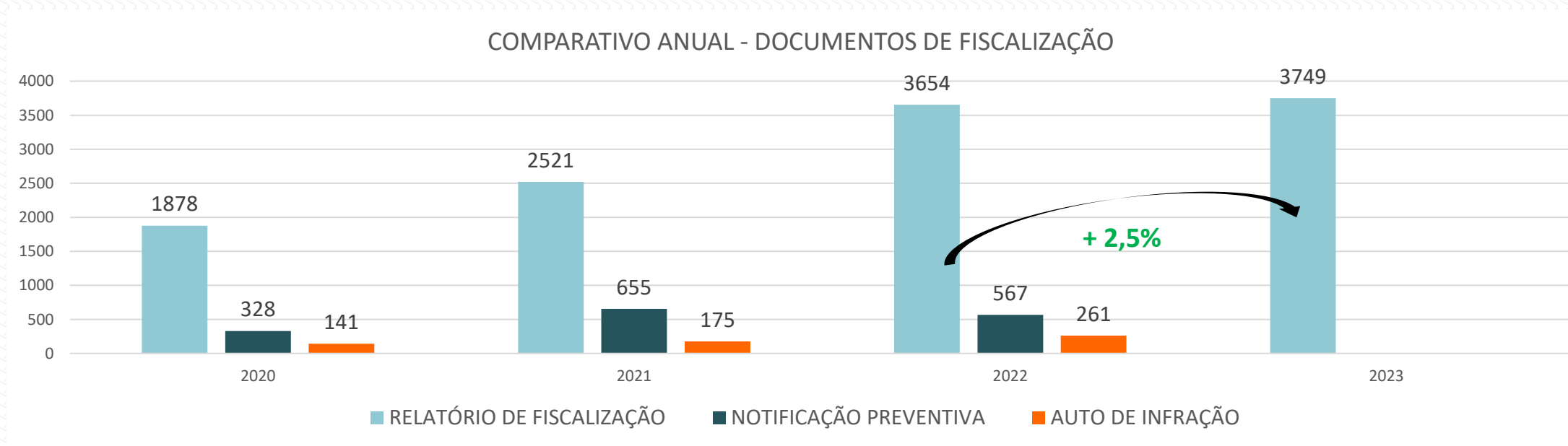

3.6.4 FISCALIZAÇÃO

Em 2023, O CAU/RS recebeu um total de **470** denúncias pelo sistema SICCAU. Aumento expressivo de 59% em relação ao ano anterior. Registra-se pequena queda no percentual de execução em termos de celeridade para atendimento das denúncias, contudo, o prazo médio de atenção às denúncias permaneceu inferior a 5 dias úteis.

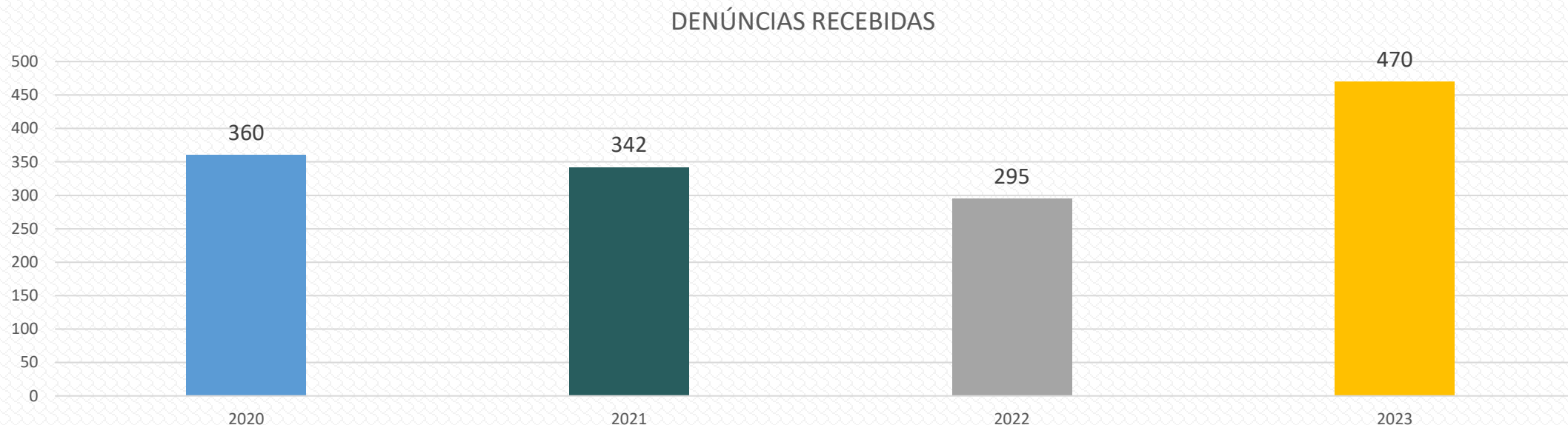

DENUNCIE!

INDICADOR RELACIONADO À FRENTE: 1ª análise da denúncia em até 5 dias úteis.

Executado = **82%** das denúncias receberam a 1ª análise em até 5 dias úteis (em 2022 o executado foi 94%); e
Prazo médio anual = **4 dias úteis** (em 2022 o prazo médio foi de 3 dias úteis)

3.6.5 FISCALIZAÇÃO

Em 2023, O CAU/RS analisou um total de **1250** editais de licitação e concurso e impugnou **35**.

Queda de 45% nos analisados e baixa de 47% nas impugnações em relação aos números de 2022. Na maior parte de 2023, as impugnações foram realizadas pela Coordenadora de Fiscalização em concomitância com as responsabilidades do cargo.

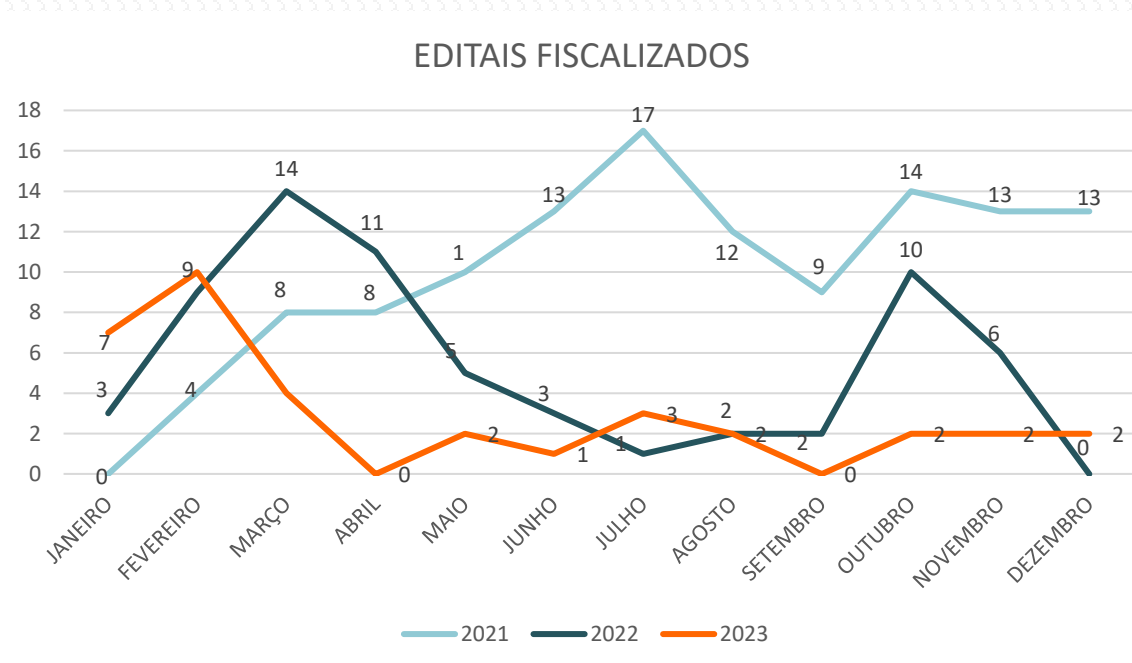
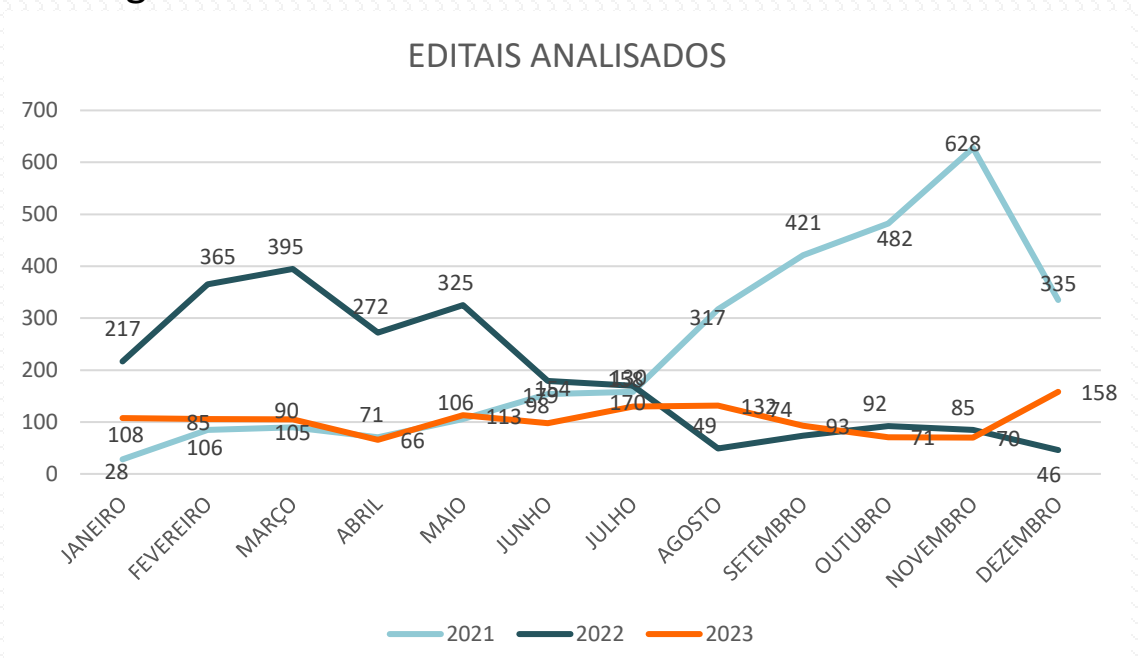

INDICADOR RELACIONADO À FRENTE: Índice de editais retificados após impugnação administrativa = **34%** das impugnações administrativas resultaram em retificação do edital (33% em 2022).

A maior parte dos editais impugnados são de emprego inadequado da modalidade “pregão”, tema ainda polêmico junto aos órgãos licitantes e que não costumam resultar em vitória administrativa, sendo necessária a evolução da demanda, dentro do CAU/RS, para a Assessoria Jurídica.

3.6.6 FISCALIZAÇÃO

Em 2023, O CAU/RS fiscalizou um total de **421** empresas, por ausência de registro no conselho ou ausência de responsável técnico anotado no registro. **Queda de 9,5%** em relação aos números de 2022.

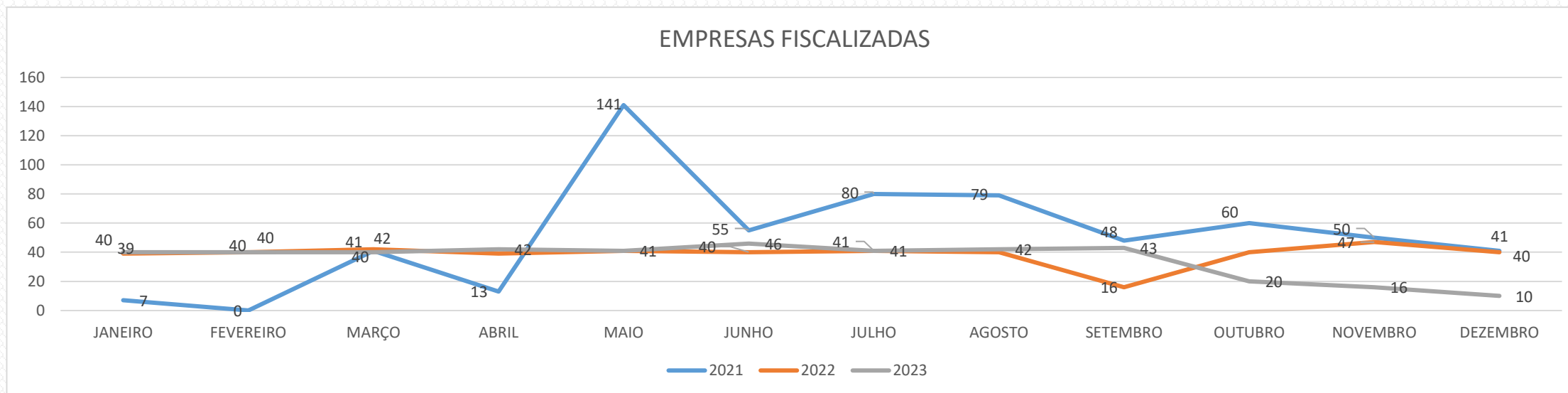

INDICADORES RELACIONADOS À FRENTE:

Índice de empresas registradas após ação de fiscalização: 58% (63% em 2022)

Índice de anotação de responsabilidade técnica (AU): 12,5% (7% em 2022)

Índice de empresas que tiveram a situação regularizada (inclui todas as formas de regularização): 76% (70% em 2022)

OBS: Dados consideram as regularizações promovidas pelas empresas até a data de medição dos indicadores. Com o passar do tempo, os processos que evoluem para situações de cobrança de dívida ativa ou defesa ao Plenário do CAU/BR transitam em julgado e as regularizações posteriores à medição dos números aumentam, gradativamente, o desempenho outrora medido.

3.6.7 FISCALIZAÇÃO

Em 2023, O CAU/RS analisou um total de **1903** redes sociais e fiscalizou **515**.

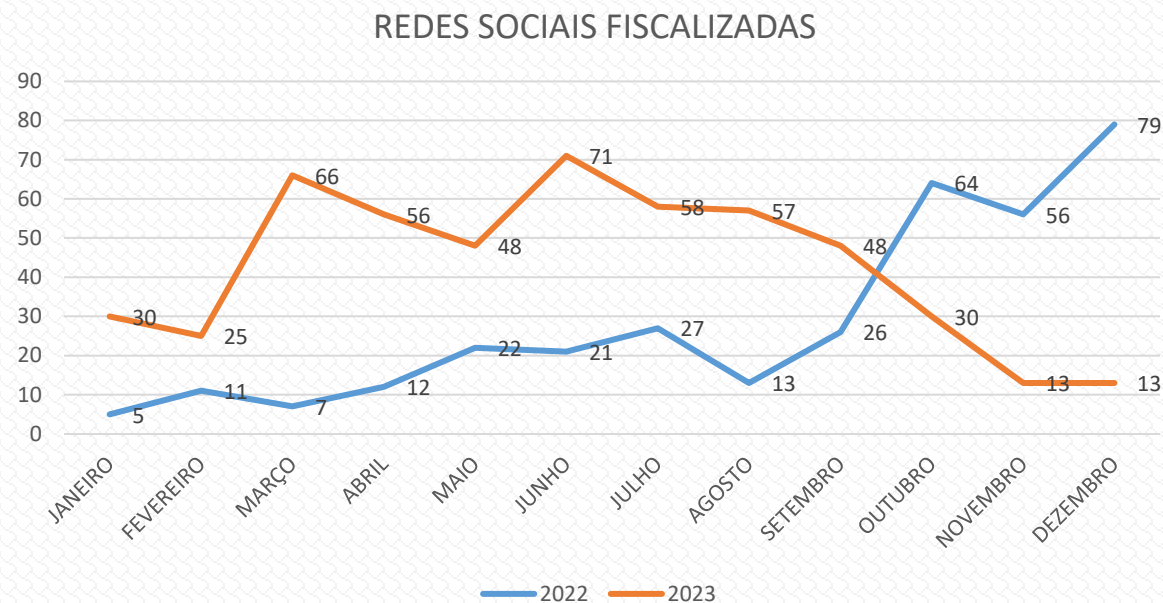
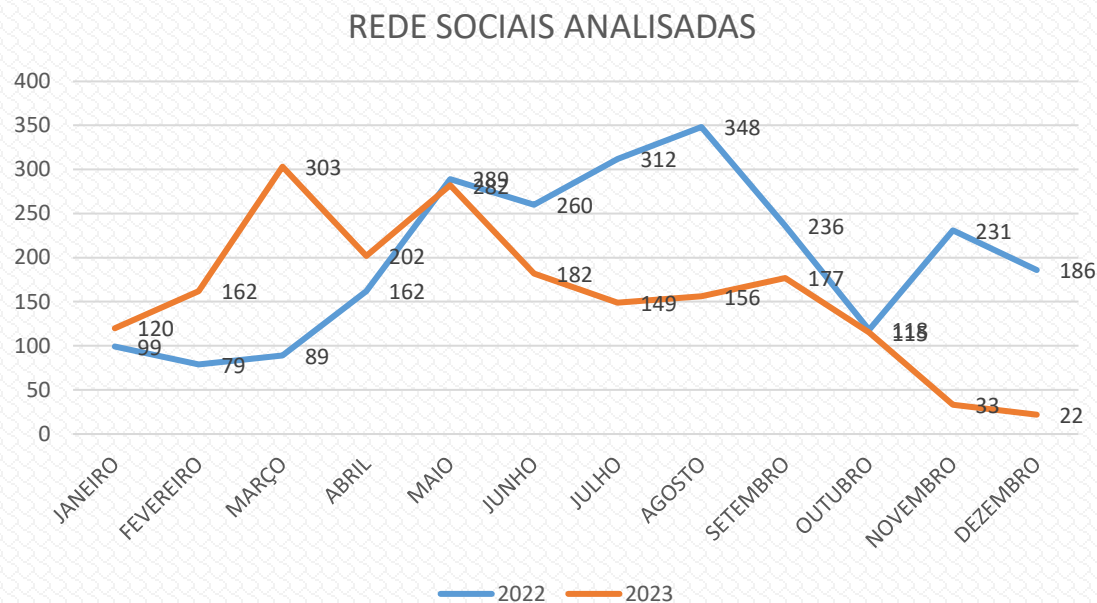

Em relação a 2022, houve queda de **21%** nas análises; porém, em termos de redes sociais fiscalizadas, existiu um incremento de **50%**.

3.6.8 FISCALIZAÇÃO

Em 2023, O CAU/RS fiscalizou um total de **67** feiras/eventos/mostras. Um aumento de **31%** em relação ao ano anterior. Nos anos de 2020 e 2021 os números dessa frente de trabalho foram impactados em função da diminuição na ocorrência de tais eventos no estado, devido ao COVID 19, o que, por consequência, reduziu o universo de situações fiscalizáveis e as ações executadas.

FEIRAS FISCALIZADAS

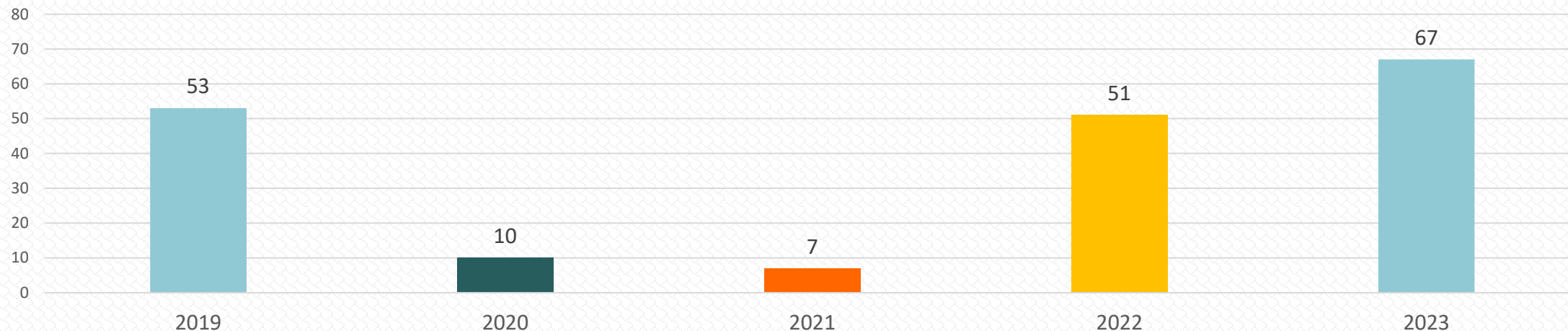

INDICADORES RELACIONADOS À FRENTE:

Índice de regularidade das instalações gerais: 80% (61% em 2022)

Índice de regularidade dos estandes: 81% (81% em 2022)

3.6.9 FISCALIZAÇÃO

Em 2023, O CAU/RS fiscalizou um total de **2940** obras. **Queda de 6,7%** em relação aos números de 2022. O ano de 2023 (fim de março) foi marcado pelo início da vigência da Resolução CAU/BR nº 198/2020. Isto acarretou mudanças de sistema e na necessidade de revisão das ações de rua, impactando diretamente na forma de cadastro e nos trâmites dos processos de fiscalização para cumprimento da nova Resolução.

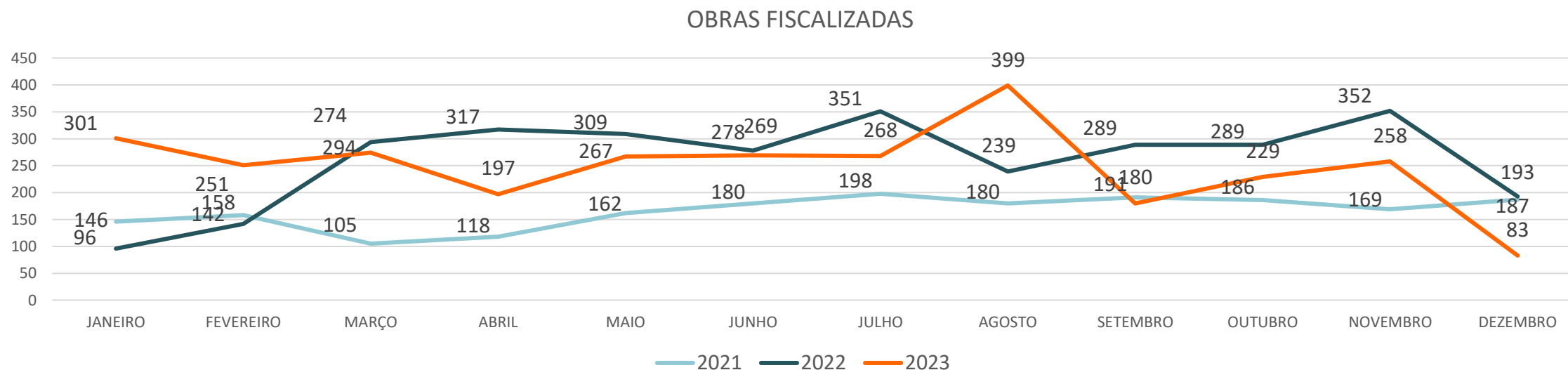

INDICADORES RELACIONADOS À FRENTE:

Índice de regularidade de obras fiscalizadas pelo CAU/RS: 67% (72% em 2022)

Índice de obras regulares com arquiteto e urbanista: 38% (62% em 2022)

Índice de obras regularizadas após ação de fiscalização: 18% (15% em 2022)

Índice de obras regularizadas por arquitetos e urbanistas: 83% (67% em 2022)

67% das obras já estavam regulares e 18% foram regularizadas após a fiscalização do CAU/RS, desta forma atingimos a **regularidade de 85% das obras**.

3.6.10 FISCALIZAÇÃO

Excluindo a meta estabelecida para as empresas, **todas as frentes superaram os números previstos**. No último trimestre do ano de 2023, a frente de empresas passou a dividir a atenção da agente de fiscalização também responsável por redes sociais. Tratou-se de uma reordenação inevitável, haja vista o afastamento por licença maternidade de outra agente de fiscalização.

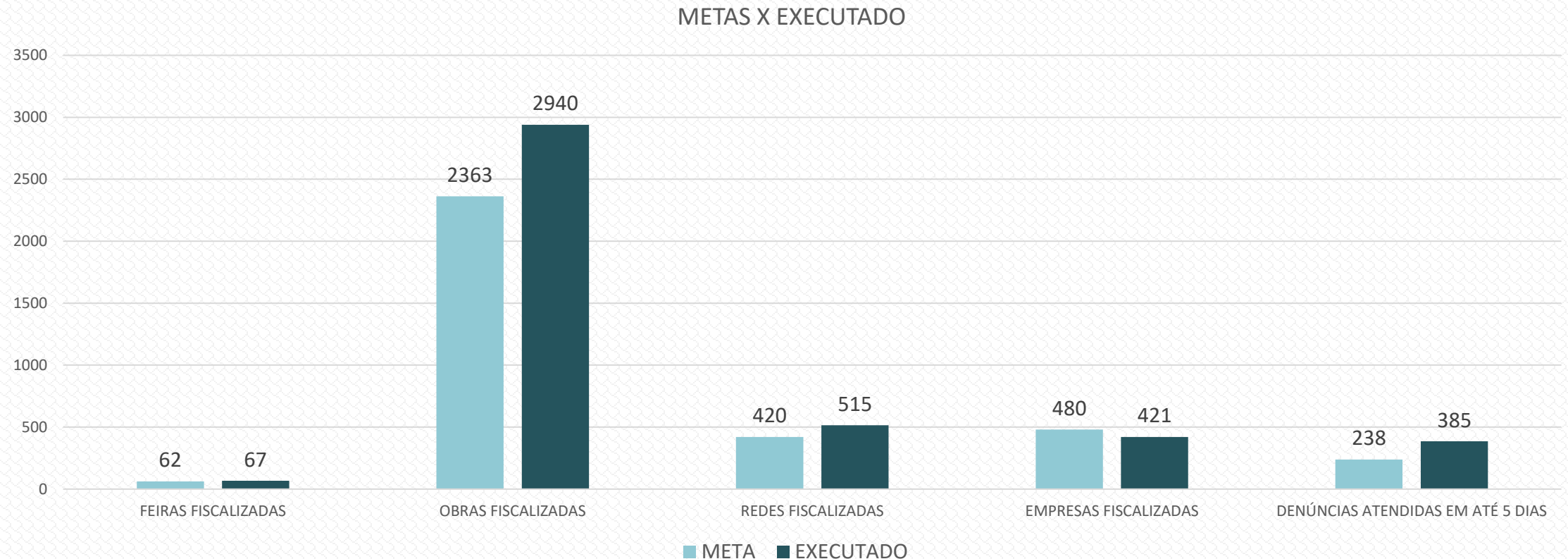

3.6.11 DESAFIOS E PERSPECTIVAS - FISCALIZAÇÃO

Para 2024, o CAU/RS destinará 36,1% da sua receita de arrecadação líquida para as atividades de fiscalização.

Dentre os projetos estratégicos elencados para 2024, estão a automatização da fiscalização, o avanço em ferramentas de geoprocessamento e o desenvolvimento de parcerias entre demais órgãos da administração pública com o objetivo de realizar fiscalização conjunta.

Serão intensificadas as ações de fiscalização remota, especialmente na frente de redes sociais, a qual começa a demonstrar números interessantes já ao fim de 2023. O Planejamento para 2024 é ter todos os escritórios com as equipes completas.

As iniciativas almejam à viabilização do exercício digno e seguro para os profissionais do setor e visam propiciar segurança e confiança no trabalho do arquiteto e urbanista perante a sociedade.

ORÇAMENTO 2024

R\$ 6.591.410

+7,7% em relação à reprogramação de 2023

3.7 ÉTICA E DISCIPLINA



OBJETIVO

Promover o exercício ético e qualificado da profissão.

- 86** Deliberações
- 37** Denúncias Ingressadas
- 24** Denúncias Admitidas
- 28** Denúncias Inadmitidas
- 13** Processos Julgados
- 14** Audiências realizadas
- 145** Processos na Comissão

PROFIS

3.7.1 ÉTICA E DISCIPLINA

AÇÕES DE ROTINA

Instruir, apreciar e deliberar sobre processos de infrações ético-disciplinares

Propor, apreciar e deliberar sobre aprimoramento de atos normativos do CAU/BR

PRINCIPAIS AÇÕES DE 2023

Projeto Descomplica Ética

Participação em eventos

3.8 ATENDIMENTO



OBJETIVO

Assegurar a eficácia no atendimento e no relacionamento com os Arquitetos e Urbanistas e a Sociedade

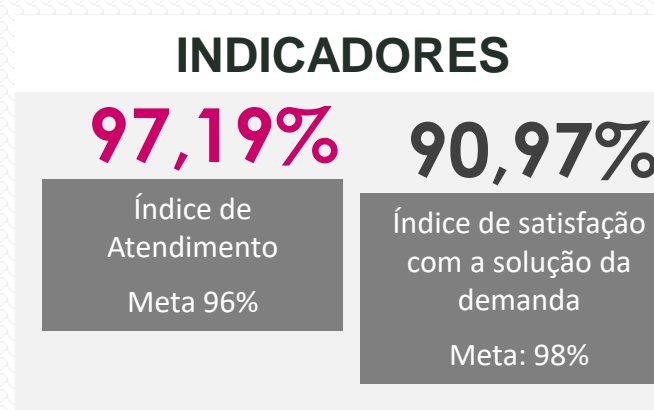
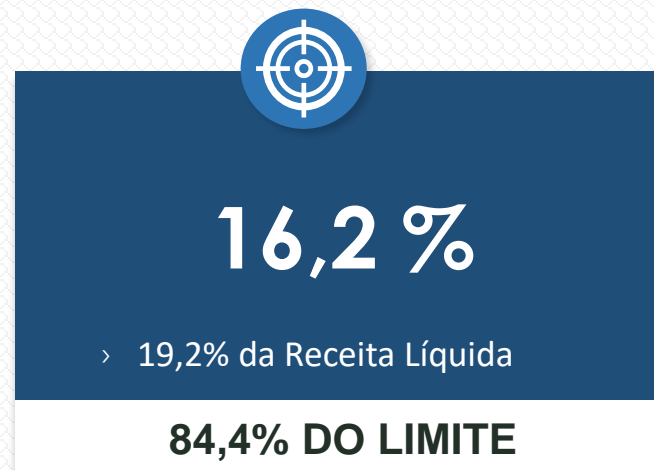

CANAIS DE ATENDIMENTO

Telefone
(segunda a sexta, das 9h às 17h)
(51) 3094 9800

Whatsapp
(51) 3094 9800

E-mail:
atendimento@caurs.gov.br

Presencial
O atendimento presencial na sede e nas 4 regionais acontece de segunda a sexta-feira, das 10h às 16h.

3.8.1. TOTAL DE ATENDIMENTOS 2023

O CAU/RS possui 04 canais de atendimento – telefone, e-mail, WhatsApp e presencial, sendo que nas quatro regionais controlamos apenas o atendimento presencial. Os demais são realizados pela sede em Porto Alegre.

O horário padrão de atendimento telefônico em Porto Alegre acontece das 9 às 17 horas, de segunda a sexta-feira e o atendimento presencial tanto em Porto Alegre quanto nas regionais acontece das 10 às 16 horas, também de segunda a sexta-feira.

O CAU/RS realizou um total de **29.084** atendimentos em 2023. **42%** deles foi via WhatsApp. **43%** dos atendimentos de 2023 ocorreram pelo telefone. No comparativo com o ano de 2022, podemos afirmar que os canais de WhatsApp, telefone, e-mail e presencial tiveram pouca alteração percentual de atendimentos.

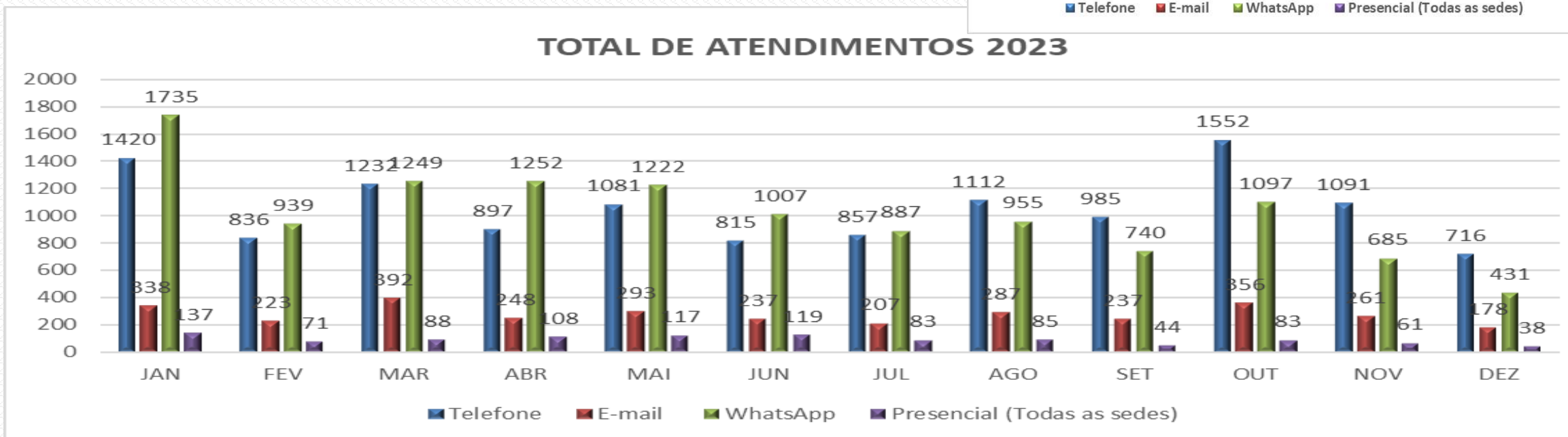
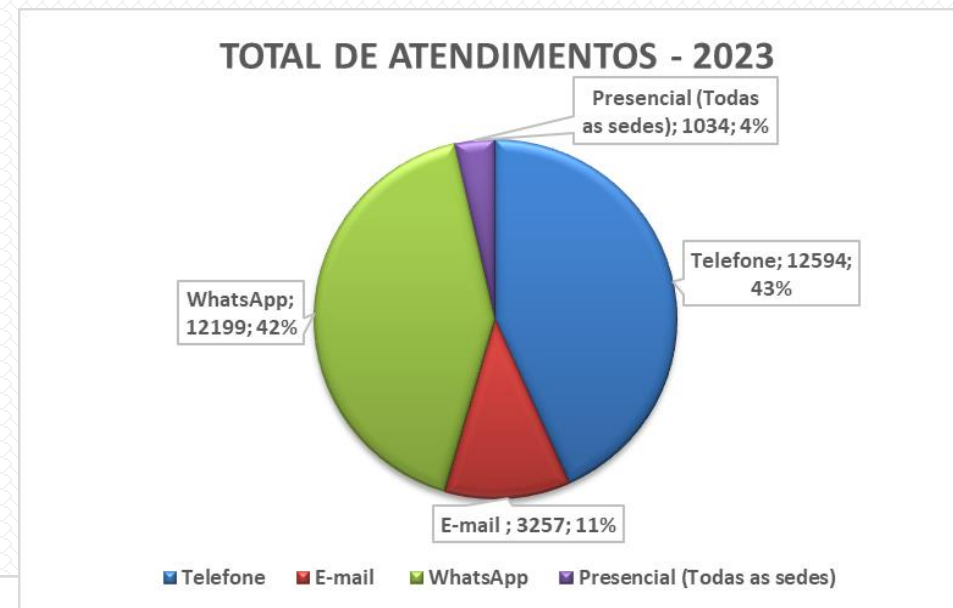

3.8.2. TOTAL DE ATENDIMENTOS – COMPARATIVO COM 2018, 2019, 2020, 2021 e 2022

Comparando os dados do atendimento dos anos anteriores, temos o seguinte:

Em 2018, tivemos um total de **32.977** atendimentos;

Em 2019, tivemos um total de **31.235** atendimentos;

Em 2020 tivemos um total de **29.641** atendimentos;

Em 2021 tivemos um total de **32.387** atendimentos.

Em 2022 o total foi de **31.332** atendimentos.

Em 2023 o total foi de **29.084**, **7,1%** a menos que em 2022. Percebe-se que o atendimento por WhatsApp tem aumentado gradualmente ao longo desse período.

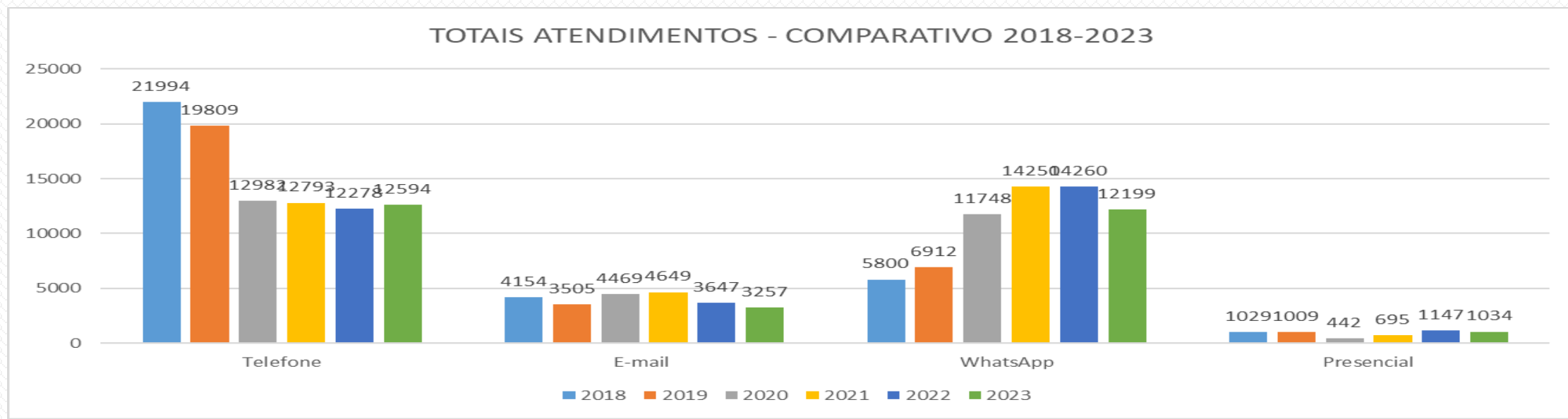

3.8.3. ÍNDICE DE ATENDIMENTO

O Índice de atendimento mede o número de solicitações enviadas à Gerência de Atendimento que foram atendidas em até 30 dias.

No ano de 2023 foram **11.746** solicitações atendidas em até 30 dias, de um total de **12.086**, configurando um **índice de atendimento de 97,19%**, superando um pouco a meta prevista de 96%.

Índice de Atendimento			
Fórmula: (nº de solicitações tratadas em até 30 dias / nº de solicitação) x 100			
UNIDADE	SOLICITAÇÕES	2023	
		total de solicitações	nº de solicitações tratadas em 30 dias
PESSOA FÍSICA	Registro Profissional	1245	1239
	Interrupção do Registro Profissional	584	574
	Envio de Diploma para Registro Definitivo	337	337
	Reativação do Registro	175	175
	Anotação de Curso	48	45
	Inclusão de Eng. de Segurança do Trabalho	21	20
	Cancelamento por Óbito	12	12
	Desconto Anuidades 50%(mat/pat)	149	145
	Desconto Anuidades 90%(bolsistas))	242	241
PESSOA JURÍDICA	Registro de Empresas	668	660
	Baixa de Responsável Técnico	422	399
	Inclusão de Responsável Técnico	81	77
	Interrupção do Registro PJ	66	48
	Baixa do Registro PJ	295	275
	Alteração Cadastral	165	147
	Desconto Anuidade 90%	498	498
RRT	Atividades no Exterior	21	20
	Baixa de Contratante	12	12
	Cancelamento	1019	1018
	Nulidade	48	48
	Derivado	242	242
	Extemporâneo	1077	1044
	CAT-A	892	888
	Permissão para retificar RRT	281	281
	Ressarcimentos	102	99
	Declarações de ISSQN	132	132
ATENDIMENTO	E-mail(PF/PJ/RRT/FISC/ATEND)	3252	3070
TOTAIS		12086	11746
Índice de Atendimento		97,19%	

3.8.4. ÍNDICE DE SATISFAÇÃO

O CAU/RS possui pesquisa de satisfação nos 4 canais de atendimento.

No atendimento telefônico, a pesquisa acontece logo após a finalização da chamada. O usuário é encaminhado automaticamente para a avaliação.

Pelo WhatsApp e e-mail, após conclusão do atendimento, o atendente envia ao usuário o link para preenchimento do formulário de pesquisa. No caso do atendimento presencial, este mesmo formulário é enviado por e-mail nos dias seguintes à realização do atendimento.

TOTAIS DA PESQUISA DE SATISFAÇÃO 2023											
	Telefone		E-mail		WhatsApp		Presencial				
Trimestre	Responderam	Satisfeitos	Responderam	Satisfeitos	Responderam	Satisfeitos	Responderam	Satisfeitos	Total que Responderam	Total de Satisfeitos	% Índice de Satisfação
1	0	0	15	13	127	118	44	40	186	171	91,94%
2	460	426	5	5	60	35	80	79	605	545	90,08%
3	253	249	22	19	287	252	46	44	608	564	92,76%
4	94	90	17	16	347	304	26	23	484	433	89,46%
Totais	807	765	59	53	821	709	196	186	1883	1713	90,97%

Do total de **29.084** atendimentos, **1.883 (6,47%)** responderam a nossa pesquisa de satisfação. Destes, **1.713** ou seja, **90,97%** ficaram satisfeitos com a solução da demanda de atendimento. A meta para o ano era de 98% de satisfação.

3.8.5. REGISTRO DE PROFISSIONAIS – COMPARATIVO 2018 - 2023

PRINCIPAIS EXPEDIENTES

Em 2023 o CAU/RS recebeu 1.245 solicitações de registro profissional de graduados em arquitetura e urbanismo. Destes, **1.111** foram registrados, o que representa um crescimento próximo de **1%** com relação a 2022.

Foram também cadastradas 584 solicitações de interrupção de registro profissional em 2023. Entretanto tivemos o deferimento de **590**, por cumprirmos os requisitos previstos nas normativas do Conselho. No comparativo com 2022, percebe-se um aumento de **12,16%** no número de registros interrompidos.

Em relação às reativações de registro profissional, o ano de 2023 registrou 175 solicitações. Destas, 165 foram aprovadas.

PROFISSIONAIS REGISTRADOS - ANO COMPLETO
COMPARATIVO 2018 - 2023



INTERRUPÇÕES E REATIVAÇÕES- ANO COMPLETO
COMPARATIVO 2018 - 2023

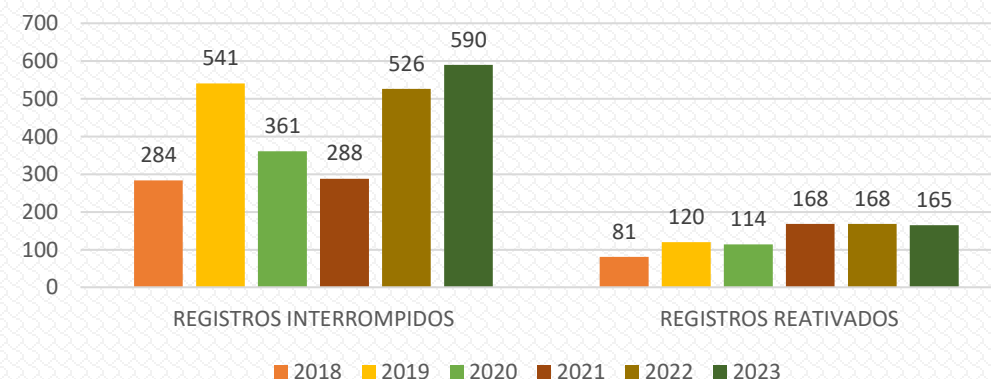

3.8.6. REGISTRO DE EMPRESAS – COMPARATIVO 2018 - 2023

PRINCIPAIS EXPEDIENTES

Em 2023 o CAU/RS recebeu 668 solicitações de registro de empresas que prestam serviços de arquitetura e urbanismo. Destas, **647** foram registradas, mantendo-se no patamar do ano de 2022.

Foram também cadastradas 66 solicitações de interrupção de registro de empresa em 2023, no entanto apenas **56** solicitações foram deferidas por cumprirem os requisitos previstos nas normativas do Conselho.

Em relação às baixas de registro de pessoas jurídicas, o ano de 2023 registrou 295 solicitações e **307** foram aprovadas, mantendo-se no patamar de 2022. Este aumento de solicitações, nos dois últimos anos se deu em função de uma ação de ofício do CAU/RS para baixar os registro das empresas que estavam baixadas ou inativas na Receita Federal.

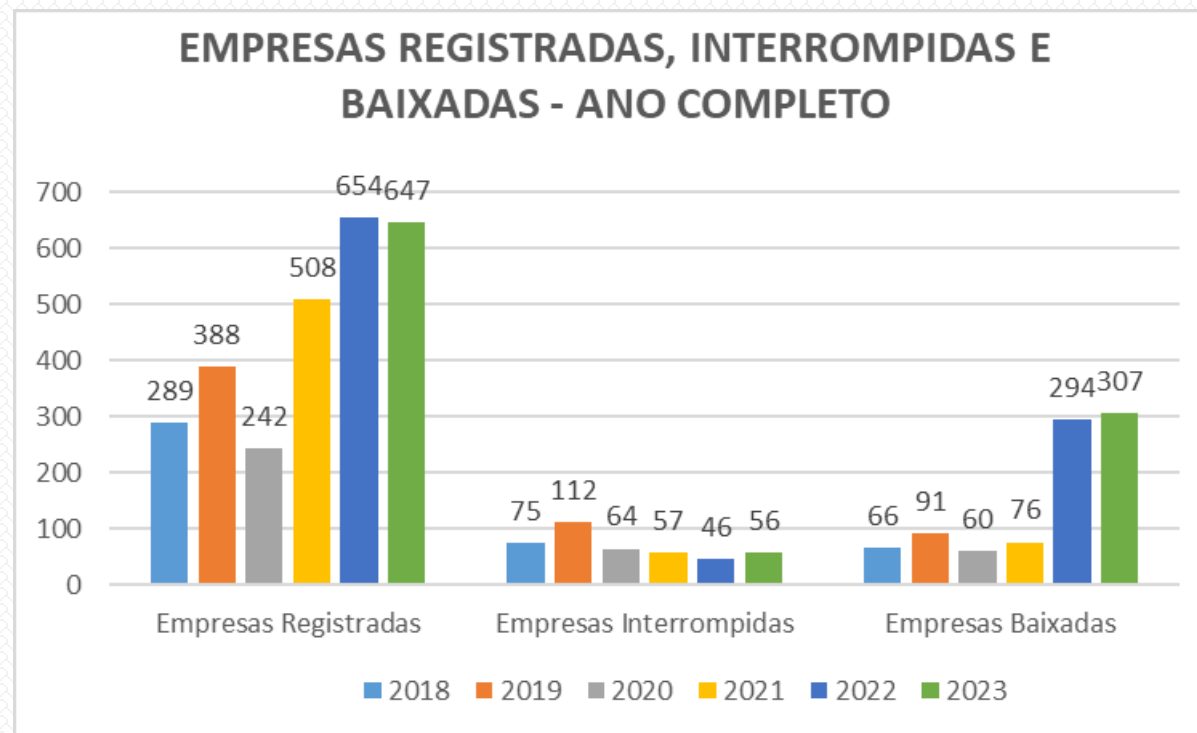

3.8.7 RRT E ACERVO TÉCNICO – COMPARATIVO 2018 - 2023

PRINCIPAIS EXPEDIENTES

No ano de 2023, foram solicitadas, pelos arquitetos e urbanistas registrados no CAU, **892** Certidões de Acervo Técnico com Atestado (CAT-A), um aumento de **67%** em relação ao ano de 2022. A CAT-A é o documento utilizado como comprovação de capacitação técnico-profissional para que empresas de arquitetura e urbanismo participem de processos licitatórios.

A Unidade de RRT, pertencente à Gerência de Atendimento do CAU/RS, é responsável por analisar e aprovar as solicitações de **RRTs Extemporâneos**, que são RRTs realizados fora do prazo previsto na Resolução CAU/BR n° 91, os **RRTs Derivados**, que não RRTs gerados a partir de Anotações de Responsabilidade Técnica – ARTs, registradas no Crea-RS pelos arquitetos e urbanistas e também as solicitações de **cancelamentos e nulidade** de RRTs. As solicitações de RRT extemporâneo seguem aumentando ano após ano, desde alteração nas regras deste tipo de RRT em 2020.

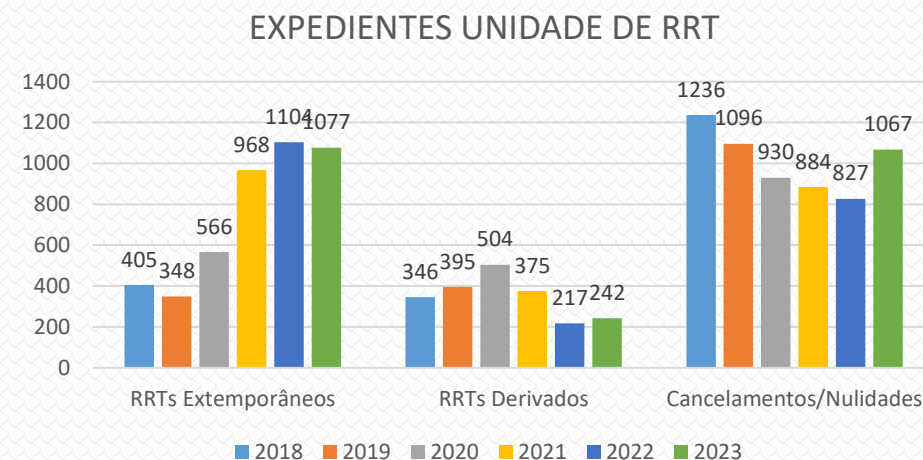
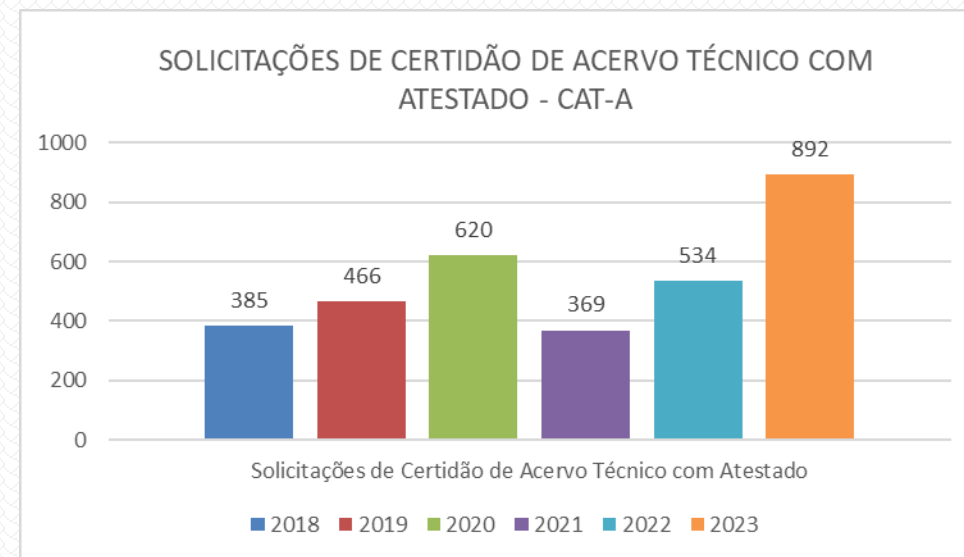

3.8.8 DESAFIOS E PERSPECTIVAS - ATENDIMENTO

Para 2024, o CAU/RS destinará 14,7% da sua receita de arrecadação líquida para as atividades de atendimento vinculadas ao objetivo estratégico “Assegurar a eficácia no atendimento e no relacionamento com os Arquitetos e Urbanistas e a Sociedade”.

R\$ 2.678.020

ORÇAMENTO 2024

3.9 ENSINO E FORMAÇÃO



OBJETIVO

Influenciar as diretrizes do ensino de Arquitetura e Urbanismo e sua formação continuada.

31 Deliberações

1.056 Profissionais Registrados

13 aprovações de anotação de título de Engenharia de Segurança do Trabalho

7 processos de apuração de irregularidades de IES

70 cursos existentes no âmbito do RS

PROFIS

3.9.1 ENSINO E FORMAÇÃO

AÇÕES DE ROTINA

Homologação de registros de novos profissionais

Aproximação com a comunidade acadêmica

Acompanhamento da qualidade de ensino

Discussões sobre Extensão Universitária e Formação Continuada

Acompanhamento de processos judiciais relacionados ao ensino

PRINCIPAIS AÇÕES DE 2023

Reunião com a Presidente da ABEA – Associação Brasileira de Ensino de Arquitetura e Urbanismo

Participação em encontros entre CEFs/UF

Reuniões com o Colegiado de Coordenadores de Curso

Contribuições para a consulta pública sobre a redação das DCNs

Continuidade da Campanha publicitária contra o EaD

3.10 PATROCÍNIO E APOIO INSTITUCIONAL



R\$ 216.421

> 73% do previsto

INVESTIMENTO REALIZADO



83,7% DO LIMITE PREVISTO

> 1,34% da Receita Líquida

LIMITE ALCANÇADO

OBJETIVO

Estimular o conhecimento, o uso de processos criativos e a difusão das melhores práticas em Arquitetura e Urbanismo

INDICADORES

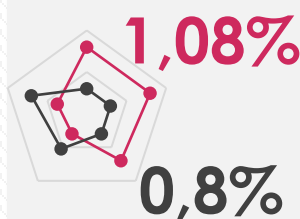

ORÇAMENTO
PATROCÍNIO X TOTAL

PATROCÍNIO
EXECUTADO X ORÇADO

EDITAIS CHAMADAS PÚBLICAS

Patrocínios:

https://transparencia.caurs.gov.br/?page_id=7488

Apoio Institucional:

https://transparencia.caurs.gov.br/?page_id=7494

Publicação de Livros:

https://transparencia.caurs.gov.br/?page_id=7497

3.11 COMUNICAÇÃO



R\$ 2.473.730

> 91,5% do previsto

INVESTIMENTO REALIZADO



100 % DO LIMITE PREVISTO

> 15,31% da Receita Líquida

LIMITE ALCANÇADO

OBJETIVO

Assegurar a eficácia no relacionamento e comunicação com a sociedade

Principais Ações Realizadas

R\$ 350.260,22

Destinados à contratação de agência de publicidade e propaganda, envolvendo criação de mídias, publicações em jornais, inserções em rádios, spots, entre outras.

R\$ 680.052,00

Destinados à remuneração do pessoal da Gerência de Comunicação

RBS TV

RBS - POA

2 inserções Jornal do Almoço (19 e 26/07)
3 inserções Bom dia RS (13, 19 e 26/07)
Impactos: 1.013MM

RBS - Caxias

3 inserções Jornal do Almoço (12, 19 e 26/07)
Impactos: 250MM

RBS - Passo Fundo

3 inserções Jornal do Almoço (12, 19 e 26/07)
Impactos: 162M

RBS - Pelotas

3 inserções Jornal do Almoço (12, 19 e 26/07)
Impactos: 127M

RBS - Santa Maria

3 inserções Jornal do Almoço (12, 19 e 26/07)
Impactos: 139M

+ 1.694MM

Impactos totais

Diário Popular Pelotas

Aproveitamento Contratado:

- 1 Página

+ 70M

Impactos estimados no período.

RUMOS DA ARQUITETURA E URBANISMO

PALESTRAS

- EdGen 4.1** - Os desafios da arquitetura contemporânea em um mundo digital, com foco em sustentabilidade e inovação.
- Patrimônio, Projeto e Paisagem Urbana: Reflexões e Projetos** - A importância do patrimônio histórico e cultural na formação da paisagem urbana e no planejamento urbano.

OFICINAS

- Software Livre para Arquitetura** - Introdução ao uso de softwares livres em arquitetura, com foco em QGIS e FreeCAD.
- Fluxo Rápido de Manuais da Profissão: Segurança para Você e Seu Cliente** - Como elaborar contratos e orçamentos de forma eficiente e segura.
- Gestão de Projetos** - Se você precisa acertar na gestão de projetos, não fique de fora! Aprenda a gerenciar projetos de forma eficiente.
- EPA** - Oficina de elaboração de projetos de arquitetura e urbanismo.

E MAIS

- Criminadas do Patrimônio** - Palestra e cartilha para você e seu cliente sobre a importância do patrimônio histórico e cultural.
- Plenária Temática Concursos de Projetos e Qualidade das Obras Públicas** - Debater e refletir sobre a qualidade das obras públicas e a importância da transparência e da participação social.

QUAL É O FUTURO DA ARQUITETURA E URBANISMO? - O futuro é um caminho longo para garantir o sucesso dos projetos e a sustentabilidade do setor. Vamos trabalhar juntos para garantir o futuro da arquitetura e urbanismo.

INSCREVA-SE

CAU/RS

Dados Digital:

+2.100.00 de Pageview
+1.013.000 visitantes
+460.000 usuários

Dados de jul/2022 a out/2022 via Google Analytics.

Dados Impresso:

5.128 assinantes / flip site
11.800 exemplares / impresso
*Média de leitura de 06 pessoas / exemplar no RS.

3.11 COMUNICAÇÃO

Gazeta do Sul



Aproveitamento Contratado:

- 1 Página - 13.000 exemplares
- Banner Premium Bonificado

+ 39M

Impactos estimados no impresso.

+ 24M

Impressões no Digital

RUMOS DA ARQUITETURA E URBANISMO

PALESTRAS

- Edição A1** - 13 de maio (2023) - 19h00
- Patrimônio, Projeto e Paisagem Urbana: Reflexões e Projetos** - 14 de maio (2023) - 19h00

OFICINAS

- Software Livre para Arquitetura** - 15 de maio (2023) - 19h00
- Plus das Américas da Profissão: Segurança, Resiliência e Sustentabilidade** - 16 de maio (2023) - 19h00
- Gestão de Projetos** - 17 de maio (2023) - 19h00
- EPA Estruturas para Arquitetos** - 18 de maio (2023) - 19h00

E MAIS

- Caminhadas do Patrimônio** - 19 de maio (2023) - 19h00
- Plenária Temática: Concursos de Projetos e Qualidade das Obras Públicas** - 20 de maio (2023) - 19h00

QUAL É O FUTURO DA ARQUITETURA E URBANISMO? - 21 de maio (2023) - 19h00

INSCREVA-SE - 22 de maio (2023) - 19h00

LOGOS



3.11 COMUNICAÇÃO

Jornal Minuano Alegrete

Aproveitamento Contratado:

- 1 Página

Tiragem: 4.000

O jornal Minuano tem sua circulação nas cidades de Bagé, Dom Pedrito, Candiota, Hulha Negra e Aceguá.

+ 12M

Impactos estimados no período.

RIMOS DA ARQUITETURA E URBANISMO

PALESTRAS

- Cidade A1** - 10 anos de arquitetura experimental brasileira e o legado de Leal, com uma reflexão necessária para o futuro da arquitetura.
- Patrimônio, Projeto e Paisagem Urbana: Reflexões e Projetos** - Reflexões sobre o patrimônio urbano e a paisagem urbana para o futuro da cidade.

OFICINAS

- Software Livre para Arquitetura** - Uma introdução e aplicação, com foco em ferramentas de código aberto e fluxo de trabalho.
- Para Que Armadilha da Profissão? Segurança para Você e seu Cliente!** - Contratos / Risco / Ética
- Gestão de Projetos** - Como lidar com mais responsabilidades e a diversidade da prática da arquitetura.
- EPA Estruturas para Arquitetos** - Estruturas e materiais, com foco em projetos de arquitetura em madeira.

E MAIS

- Caminhos do Patrimônio** - Reflexão e contribuição para refletir e acompanhar a arquitetura do passado com o presente da cidade.
- Plenária Temática: Concursos de Projetos e Qualidade das Obras Públicas** - Apoiar e monitorar a realização de Concursos Públicos nos 81 municípios do interior de Arquitetura e Urbanismo do Estado.

QUAL É O FUTURO DA ARQUITETURA E URBANISMO? - O debate é um evento paralelo para aproximar a Comissão de Arquitetura e Urbanismo do Interior do Estado e para promover reflexões e ideias sobre o futuro da Arquitetura e Urbanismo.

INSCREVA-SE - INSCRIÇÃO GRATUITA - 18/03/2023 - 18h30

CAU/CBS - COMISSÃO DE ARQUITETURA E URBANISMO DO INTERIOR DO ESTADO

3.11 COMUNICAÇÃO

Anuário Santa Maria

Aproveitamento Contratado:

- 1 Página

Tiragem: 10.000 exemplares físicos + digital em PDF

+ 30M

Impactos estimados no período.



3.11 COMUNICAÇÃO

Grupo Sinos Novo Hamburgo

Aproveitamento Contratado:

- 2 Páginas nos jornais NH, VS e DC
- 1 Meia Página vertical nos jornais NH, VS e DC
- 6 Rodapé alto nos jornais NH, VS e DC
- 2 Branded content nos jornais impressos e sites
- 800.000 Impressões de extra banner no portal de notícias Grupo Sinos
- 120 comerciais de 30" no programa.
- 176 citações de até 15" no programa.
- 144 comerciais de 30" indeterminados.

+ 900M

Impactos estimados no impresso.

+ 800M

Impressões no Digital

+ 16MM

Impactos estimados na rádio

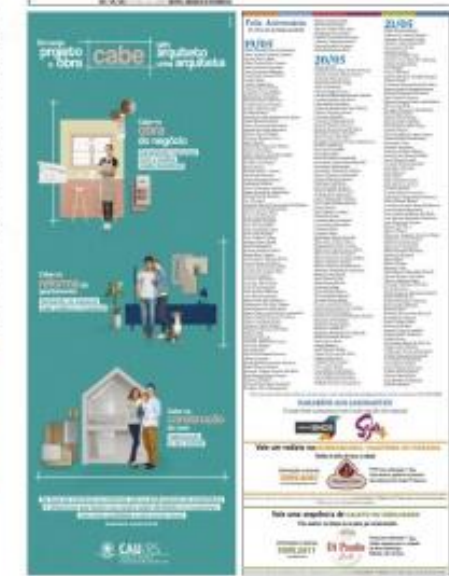

3.11 COMUNICAÇÃO

**Troca-Troca
Passo Fundo**

Aproveitamento Contratado:

- 1 Página
Tiragem 9.000

+ 27M

Impactos estimados no período.

RUMOS DA ARQUITETURA E URBANISMO

PALESTRAS

- CIUDADES 4.0** - Análise evolutiva de arquitetura moderna e arquitetura digital, com exemplos de estratégias locais e internacionais. **elo Chaves (LIVRE)** **elo (LIVRE)** **elo (LIVRE)**
- Patrimônio, Projeto e Paisagem Urbana, Reflexões e Projetos** - O patrimônio urbano, o projeto urbano e a paisagem urbana. **elo Chaves (LIVRE)** **elo (LIVRE)** **elo (LIVRE)**

OFICINAS

- SOFTWARE LIVRE PARA ARQUITETURA** - O que é software livre, como usar, vantagens e desvantagens, QGIS e FreeCAD. **Paula Adelaide Mafra** **elo Chaves (LIVRE)** **elo (LIVRE)** **elo (LIVRE)**
- FIM DOS ANSIAÇÕES DA PROFISSÃO: SOLUÇÃO PARA VOCE E SEU CLIENTE** - Contratos, RFP / EPC. **Andréa Fiu** **elo Chaves (LIVRE)** **elo (LIVRE)** **elo (LIVRE)**
- GESTÃO DE PROJETOS** - Seja cada semana, em qualquer dia da semana, todos os dias. **Géssio Serrano** **elo Chaves (LIVRE)** **elo (LIVRE)** **elo (LIVRE)**
- EPA - ESTABELEÇA SUAS ATIVIDADES** - **elo Chaves (LIVRE)** **elo (LIVRE)** **elo (LIVRE)**

E MAIS

- CAMINHOS DO PATRIMÔNIO** - **elo Chaves (LIVRE)** **elo (LIVRE)** **elo (LIVRE)**
- PLENÁRIA TEMÁTICA CONCURSOS DE PROJETOS E QUALIDADE DAS OBRAS PÚBLICAS** - **elo Chaves (LIVRE)** **elo (LIVRE)** **elo (LIVRE)**

QUAL É O FUTURO DA ARQUITETURA E URBANISMO? - **elo Chaves (LIVRE)** **elo (LIVRE)** **elo (LIVRE)**

INSCREVA-SE - **elo Chaves (LIVRE)** **elo (LIVRE)** **elo (LIVRE)**

CAU/RS - **elo Chaves (LIVRE)** **elo (LIVRE)** **elo (LIVRE)**

3.11 COMUNICAÇÃO

Diário Serrano Cruz Alta

Aproveitamento Contratado:

- 1 Página
Tiragem 7.000

+ 21M

Impactos estimados no período.

RUMOS DA ARQUITETURA E URBANISMO

PALESTRAS

- Edifício 41** - Análise comparativa de estratégias sustentáveis em projetos de edifícios, considerando aspectos ambientais, sociais e econômicos. **19/05 (19h)** | Sala de Reuniões do 3º Andar
- Patrimônio, Projeto e Paisagem Urbana: Reflexões e Projetos** - Análise de um exemplo, desde o plano urbano até o plano do edifício, em um contexto urbano histórico. **19/05 (19h)** | Sala de Reuniões do 3º Andar

OFICINAS

- Software Livre para Arquitetura** - Uma nova onda de qualidade, melhores práticas e novos fluxos de trabalho. QGIS e FreeCAD. **19/05 (19h)** | Sala de Reuniões do 3º Andar
- Planos de Segurança** - Análise de um exemplo, desde o plano urbano até o plano do edifício, em um contexto urbano histórico. **19/05 (19h)** | Sala de Reuniões do 3º Andar

E MAIS

- Bastão de Projetos** - Seja qual for o seu projeto, descubra as melhores práticas de trabalho. **19/05 (19h)** | Sala de Reuniões do 3º Andar
- EPA - Projeto Urbanístico** - Análise de um exemplo, desde o plano urbano até o plano do edifício, em um contexto urbano histórico. **19/05 (19h)** | Sala de Reuniões do 3º Andar
- Caminhos do Patrimônio** - Projeto de intervenção para o edifício e o conjunto arquitetônico do passado com o presente da cidade. **19/05 (19h)** | Sala de Reuniões do 3º Andar
- Plenária Temática: Concursos de Projetos e Qualidade das Obras Públicas** - Análise de um exemplo, desde o plano urbano até o plano do edifício, em um contexto urbano histórico. **19/05 (19h)** | Sala de Reuniões do 3º Andar

QUAL É O FUTURO DA ARQUITETURA E URBANISMO? - O futuro é um conceito pensado para o presente e o futuro. O futuro é um conceito pensado para o presente e o futuro. **19/05 (19h)** | Sala de Reuniões do 3º Andar

INSCREVA-SE - [inscreva-se](#) | [inscreva-se](#)

CAU/RS - Conselho de Arquitetura e Urbanismo do Rio Grande do Sul

3.11 COMUNICAÇÃO

Bom dia Erechim

Aproveitamento Contratado:

- 1 Página
Tiragem 11.450

+ 34M

Impactos estimados no período.

3.11 COMUNICAÇÃO

O Nacional Passo Fundo

Aproveitamento Contratado:

- 1 Página
Tiragem 5.000

+ 15M

Impactos estimados no período.

RUMOS DA ARQUITETURA E URBANISMO

PALESTRAS

- Coléto 41** - Um caso de sucesso de arquitetura sustentável em um ambiente urbano, com um projeto de arquitetura que integra a natureza e a cidade.
- Patrimônio, Projeto e Paisagem Urbana** - Reflexões e projetos.

OFICINAS

- Software Livre para Arquitetos** - Uma nova maneira de trabalhar, com uma abordagem inovadora para o QRS e o Projeto.
- Fora das Remediações da Profissão** - O que é o QRS e como ele funciona.
- Gestão de Projetos** - Seja qual for o seu projeto, você precisa de uma gestão eficiente de custos, tempo e recursos.
- EPA - Estabilidade para Arquitetos** - Aprenda a lidar com a instabilidade financeira e a garantir a sua carreira.

E MAIS

- Caminhos do Patrimônio** - Conheça os caminhos para a preservação do patrimônio cultural e a melhoria da qualidade de vida.
- Plenária Temática: Concursos de Projetos e Qualidade das Obras Públicas** - Aprenda a lidar com a concorrência e a garantir a qualidade das obras públicas.

QUAL É O FUTURO DA ARQUITETURA E URBANISMO? - Descubra as tendências e as oportunidades para o futuro da arquitetura e do urbanismo.

INSCREVA-SE - Inscreva-se para receber as novidades e participar dos eventos.

CAU/RS - Conselho de Arquitetura e Urbanismo do Rio Grande do Sul.

3.11 COMUNICAÇÃO

Rádio Gaúcha Timeline

Aproveitamento Entregue:

- 120 Citações de 5" no programa Timeline.
- 120 Comerciais 30" no programa Timeline.



+ 24MM

Impactos estimados no período.

3.11 COMUNICAÇÃO

**Rádio Gaúcha
Serra/SM/ZS**

Aproveitamento Entregue:

- 288 Comerciais 30" Indeterminados

+ 5.7MM

Impactos estimados no período.

3.11 COMUNICAÇÃO

Rádio 102 Itapema Fim de Tarde

Aproveitamento Entregue:

- 360 Comerciais 30" Indeterminados
- 360 Comerciais 30" no programa Fim de Tarde.
- 660 Citações de 5" no programa Fim de Tarde.
- 80 texto de 20 palavras no programa Fim de Tarde.

+ 26MM

Impactos estimados no período.

3.11 COMUNICAÇÃO

Rádio Arquitetura

Aproveitamento Entregue:

- 1.998 Inserções por dia 30"
- 5 Lives
- 20 Divulgações no Instagram

+ 60M

Impactos estimados no período.

Desempenho dos níveis de audiência da Rádio Arquitetura no período.

- Na soma de várias plataformas, como site, YouTube, aplicativo Radiosnet e aplicativo CX Rádio, a Rádio Arquitetura chegou a picos de em torno 250 ouvintes/dia. Devido a não utilização de ferramentas específicas de mensuração, o desvio padrão deste número pode variar para cima ou para baixo.
- Durante o período analisado, a Rádio Arquitetura obteve índices satisfatórios de audiência, na soma das diversas plataformas (site, YouTube, app CX Radio, app Radiosnet, Spotify, Deezer, Cash Box), no formato online e off-line. A média de ouvintes diários, considerando o desvio padrão e todas as variáveis que envolvem as transmissões, esteve em cerca de 180 ouvintes/dia, representando uma pequena retração de 10% em relação ao mesmo período em 2022. Atribuimos a queda desse desempenho, em grande parte, à retirada de 4 programas que conteúdo que estavam presentes na nossa grade de programação.



3.11 COMUNICAÇÃO

Rádio A Hora 102.9 Lajeado

Período: 13/06/2023 até 27/06/2023

Aproveitamento Entregue:

- 45 Comerciais de 30" Indeterminado

+ 400M

Impactos estimados no período.

Rádio CDN Santa Maria

Período: 01/02/2023 até 31/12/2023

Aproveitamento Entregue:

- 714 Comerciais de 30" Sala de debates
- 714 Citações Sala de debates
- 660 Comerciais de 30" indeterminados

+ 13MM

Impactos estimados no período.

move

3.11 COMUNICAÇÃO

Rádio Cidade Caxias Caxias do Sul

Período: 01/02/2023 até 31/10/2023

Aproveitamento Entregue:

- 696 Comerciais de 30" Repórter Caxias
- 696 Citações Repórter Caxias
- 464 Comerciais de 30" entre 7h/15h

+ 11MM

Impactos estimados no período.

Rádio Diário Serrano Cruz Alta

Período: 15/05/2023 até 23/05/2023

Aproveitamento Entregue:

- 42 Comerciais de 30" Indeterminado

+ 420M

Impactos estimados no período.

move

3.11 COMUNICAÇÃO

Rádio RCC Santana do Livramento

Período: 01/02/2023 até 31/10/2023

Aproveitamento Entregue:

- 390 Comerciais de 30" Conversa de fim de tarde
- 195 Citações Conversa de fim de tarde

+ 5MM

Impactos estimados no período.

Rádio 99 UPF Passo fundo

Período: 01/02/2023 até 31/10/2023

Aproveitamento Entregue:

- 180 comerciais 30" Café expresso 7h/9h
- 180 comerciais 30" Freguesia 9h/11h
- 180 comerciais 30" Café expresso 2
- 180 comerciais 30" College 15h/17h
- 78 comerciais 30" 7h/12h
- 78 comerciais 30" 14h/19h

+ 7M

Impactos estimados no período.

move

3.11 COMUNICAÇÃO

Rádio Medianeira Santa Maria

Período: 01/02/2023 até 31/10/2023

Aproveitamento Entregue:

- 780 Comerciais de 30" Playlist
- 780 Citações Playlist

+ 15MM

Impactos estimados no período.

Rádio Uirapuru AM Passo Fundo

Período: 01/02/2023 até 31/10/2023

Aproveitamento Entregue:

- 194 Comerciais de 30" Repórter do Povo
- 388 citações abertura/encerramento Repórter do Povo

+ 5MM

Impactos estimados no período.

move

3.11 COMUNICAÇÃO

Rádio União FM Pelotas

Período: 01/02/2023 até 31/12/2023

Aproveitamento Entregue:

- 714 Citações Start
- 476 Comerciais 30" Start
- 660 Comerciais 30" Indeterminado

+ 18MM

Impactos estimados no período.

Rádio Gazeta FM 107.9 Santa Cruz do Sul

Período: 13/04/2023 até 27/04/2023

Aproveitamento Entregue:

- 22 Comerciais 30" no programa Café com Notícias.
- 22 Comerciais 30" no programa Estúdio Interativo.
- 22 Citações 5" no programa Estúdio Interativo.

+ 600M

Impactos estimados no período.

move

3.11 COMUNICAÇÃO

Rádio Oceano FM Rio Grande

Período: 16/03/2023 até 31/03/2023

Aproveitamento Entregue:

- 30 Comerciais 30" Indeterminados.
- 3 Citações 5" Indeterminados.

+ 300M

Impactos estimados no período.

Rádio UCS FM Caxias do Sul

Período: 01/06/2023 até 31/07/2023

Aproveitamento Entregue:

- 40 Comerciais 30" UCS FM Bento
- 40 Comerciais 30" UCS Caxias do Sul

+ 800M

Impactos estimados no período.

3.11 COMUNICAÇÃO

Rádio Jovem Hits Cidade Uruguaiana

Período: 26/06/2023 até 31/07/2023

Aproveitamento Entregue:

- 73 Comerciais 30" no programa Clubinho
- 26 testemunhais ao vivo 20" no programa Clubinho

+ 900M

Impactos estimados no período.

Rádio 96 FM Uruguaiana

Período: 27/06/2023 até 31/07/2023

Aproveitamento Entregue:

- 55 Comerciais de 30" no programa 96 Notícias 1ª Ed.

+ 550M

Impactos estimados no período.

move

3.11 COMUNICAÇÃO

Rádio Virtual FM Erechim

Período: 15/05/2023 até 25/05/2023

Aproveitamento Entregue:

- 42 Comerciais 30" Indeterminados.

+ 400M

Impactos estimados no período.

move

3.11 COMUNICAÇÃO

Digital

3.11 COMUNICAÇÃO

GZH



GZH Superbanner

716.738 impressões no período
495 cliques
39,12% viewability



Casa e Cia blindagem

114.665 impressões no período
80 cliques
63,66% viewability



GZH Omnichannel

132.120 impressões no período
201 cliques
78,19% viewability
CTR 0,15%

3.11 COMUNICAÇÃO

EAD Não

3.11 COMUNICAÇÃO

1.107.332
IMPRESSÕES

331.009
ALCANCE

3,35
FREQÜÊNCIA

Meta

3.11 COMUNICAÇÃO

ALCANCE



Outubro/23

Investimento
R\$ 1.000,00

Alcance
250.945

CPM
R\$ 3,98

Impressões
498.959

Dezembro/23

Investimento
R\$ 800,00

Alcance
215.680

CPM
R\$ 3,71

Impressões
608.373

*Custo por mil contas alcançadas



3.11 COMUNICAÇÃO

**Valorização
profissional**

3.11 COMUNICAÇÃO

1.418.884
IMPRESSÕES

635.515
ALCANCE

2,23
FREQÜÊNCIA

Meta

ALCANCE



Investimento
R\$ 1.600,00

Alcance
635.515

CPM*
R\$ 0,02

Impressões
1.418.884

*Custo por mil contas alcançadas



3.11 COMUNICAÇÃO

RRT

3.11 COMUNICAÇÃO

2,55%
CTR

136.176
IMPRESSÕES

3.469
CLIQUES

76.737
ALCANCE

Meta

3.11 COMUNICAÇÃO

TRÁFEGO

Conselho de Arquitetura e Urbanismo do Rio Grande do Sul - CAU/RS
Patrocinado · 1h

São muitas as razões para exigir o RRT. Até porque obra sem Registro de Responsabilidade Técnica é ilegal.

Ele é importante tanto para a segurança de todos e definição das responsabilidades profissionais, quanto para a garantia da contratação de profissional habilitado para o serviço.

➦ Saiba mais no LINK NA BIO do @caursoficial #rrt

caurs.gov.br
Registro de Responsabilidade...
Saiba mais

Investimento
R\$ 799,95

Cliques
3.469

CPC
R\$ 0,23

CTR
2,55%



3.11 COMUNICAÇÃO

Eleições

3.11 COMUNICAÇÃO

16.299
CLIQUES NO LINK

1.018.440
IMPRESSÕES

36.306
INTERAÇÕES COM A
PUBLICAÇÃO

395.758
ALCANCE

Meta

3.11 COMUNICAÇÃO

ALCANCE



Saiba mais >



Pago por Conselho de Arquitetura e Urbanismo do Rio Grande do Sul - CAU/RS

👉 Todo profissional com registro regular no CAU pode se candidatar e concorrer com sua chapa nas Eleições do Conselho!

👉 Acesse o site oficial, informe-se e não perca o prazo! LINK NA BIO

👉 A votação acontece no dia 10 de outubro.

#caurs #eleicoescau2023 #votaonline



Saiba mais >



Pago por Conselho de Arquitetura e Urbanismo do Rio Grande do Sul - CAU/RS

Como está o seu cadastro no gov.br? Já possui?

Se ainda não tem, faça agora mesmo para poder votar em 10 de outubro!

Acesse o site oficial das Eleições para mais informações: [eleicoes2023.caurs.gov.br](https://www.gov.br/pt-br)

Faça seu cadastro no portal: <https://www.gov.br/pt-br>

Ajude a compartilhar essa informação.



Pago por Conselho de Arquitetura e Urbanismo do Rio Grande do Sul - CAU/RS

👉 As Eleições do CAU 2023 acontecem dia 10 de outubro. É sua oportunidade para colaborar com o futuro da profissão.

✔ Para votar, é necessário ter cadastro na plataforma gov.br e suas informações atualizadas no SICCAU.

👉 Conheça seus candidatos, vote com consciência. Não fique de fora!

#arquitetura #urbanismo #eleicoescau2023 #votaonline



Pago por Conselho de Arquitetura e Urbanismo do Rio Grande do Sul - CAU/RS

ELEIÇÕES CAU 2023 - O presidente do CAU/RS, @tiagoholzmann, agradece a participação de todos os arquitetos e arquitetas nessas eleições e faz seus votos de sucesso para os conselheiros eleitos para a gestão 2024-2025. Assista ao vídeo!

Investimento
R\$ 1.911,80

Alcance
380.025

CPM*
R\$ 5,03

Impressões
677.946

*Custo por mil contas alcançadas



3.11 COMUNICAÇÃO

ENGAJAMENTO

Conselho de Arquitetura e Urbanismo do Rio Grande do Sul - CAU/RS
Patrocinado - Pago por Conselho de Arquitetura...

🔔 Chegou a hora de conferir as chapas que concorrerão às Eleições CAU/RS para a gestão 2024-2026!

🗳️ O voto é online no dia 10 de outubro e você deve estar com o seu cadastro ativo na plataforma gov.br do Governo Federal para participar.

🔗 Acesso: <https://bit.ly/3PrRslp>

Sobre esse anúncio

CONHEÇA AS CHAPAS REGISTRADAS PARA AS ELEIÇÕES DO CAU/RS

[eleicoes2023.caur.rs.gov.br](https://bit.ly/3PrRslp)

gov.br CAU/RS

Conselho de Arquitetura e Urbanismo do Rio Grande do Sul - CAU/RS
Empresa local

SAIBA MAIS

Investimento
R\$ 1.599,57

Conselho de Arquitetura e Urbanismo do Rio Grande do Sul - CAU/RS
Patrocinado

CONHEÇA AS CHAPAS REGISTRADAS PARA AS ELEIÇÕES DO CAU/RS

[eleicoes2023.caur.rs.gov.br](https://bit.ly/3PrRslp)

gov.br CAU/RS

Saiba mais

Pago por Conselho de Arquitetura e Urbanismo do Rio Grande do Sul - CAU/RS

🔔 Chegou a hora de conferir as chapas que concorrerão às Eleições CAU/RS para a gestão 2024-2026!

- Chapa 01 - @chapa01.todososlugares
- Chapa 02 - @cauconecta
- Chapa 03 - @caurmais

🗳️ O voto é online no dia 10 de outubro e você deve estar com o seu cadastro ativo na plataforma gov.br do Governo Federal para participar.

🔗 Acesso o site do CAU/RS - LINK NA BIO!

Interações
29.766

Conselho de Arquitetura e Urbanismo do Rio Grande do Sul - CAU/RS
Patrocinado

GUARDE ESSA DATA
10 OUTUBRO
ELEIÇÕES DOS CONSELHEIROS DO CAU/RS

CAU/RS

Saiba mais

Pago por Conselho de Arquitetura e Urbanismo do Rio Grande do Sul - CAU/RS

🗳️ ELEIÇÕES CAU 2023 - Uma das principais novidades deste ano, as Cotas de Representatividade tornam as chapas mais plurais e diversas, diminuindo as desigualdades econômicas e proporcionando uma maior representatividade da categoria. Assista ao vídeo e saiba mais!

🔗 Já atualizou seus dados no SICCAU? Ainda dá tempo! Fique por dentro - LINK NA BIO!

CPE
R\$ 0,05

Conselho de Arquitetura e Urbanismo do Rio Grande do Sul - CAU/RS
Patrocinado

EM NOME DO CAU

TIAGO HOLZMANN DA SILVA
Presidente CAU/RS

Saiba mais

Pago por Conselho de Arquitetura e Urbanismo do Rio Grande do Sul - CAU/RS

ELEIÇÕES CAU 2023 - O presidente do CAU/RS, @tiagoholzmann, agradece a participação de todos os arquitetos e arquitetas nessas eleições e faz seus votos de sucesso para os conselheiros eleitos para a gestão 2024-2026. Assista ao vídeo!

Alcance
42.802



Always On

3.11 COMUNICAÇÃO

157
CLIQUES NO LINK

9.764.535
IMPRESSÕES

946.307
INTERAÇÕES COM A
PUBLICAÇÃO

2.850.428
ALCANCE

Meta

3.11 COMUNICAÇÃO

ALCANCE

Janeiro/23	Investimento R\$ 698,82	Alcance 341.894	CPM R\$ 2,04	Impressões 383.733
Fevereiro/23	Investimento R\$ 150,00	Alcance 94.652	CPM R\$ 1,58	Impressões 146.548
Março/23	Investimento R\$ 2.100,00	Alcance 767.994	CPM R\$ 2,73	Impressões 1.582.257
Abril/23	Investimento R\$ 750,00	Alcance 126.881	CPM R\$ 5,91	Impressões 295.196
Maiio/23	Investimento R\$ 250,00	Alcance 178.113	CPM R\$ 1,40	Impressões 271.733
Junho/23	Investimento R\$ 487,03	Alcance 273.480	CPM R\$ 1,78	Impressões 479.799

*Custo por mil contas alcançadas



3.11 COMUNICAÇÃO

ALCANCE

Julho/23	Investimento R\$ 5.404,94	Alcance 1.280.261	CPM R\$ 4,22	Impressões 2.966.570
Agosto/23	Investimento R\$ 519,20	Alcance 252.674	CPM R\$ 2,05	Impressões 512.274
Setembro/23	Investimento R\$ -	Alcance -	CPM R\$ -	Impressões -
Outubro/23	Investimento R\$ 145,57	Alcance 103.607	CPM R\$ 1,41	Impressões 135.886
Novembro/23	Investimento R\$ 154,43	Alcance 121.078	CPM R\$ 1,28	Impressões 159.586
Dezembro/23	Investimento R\$ -	Alcance -	CPM R\$ -	Impressões -

*Custo por mil contas alcançadas



TRÁFEGO

Julho/23

Investimento
R\$ 72,91

Cliques no link
157

CPC
R\$ 0,46

Impressões
11.258



ENGAJAMENTO

Janeiro/23	Investimento R\$ 511,01	Engajamento 4.778	CPE R\$ 0,11	Impressões 21.306
Fevereiro/23	Investimento R\$ 278,31	Engajamento 21.312	CPE R\$ 0,01	Impressões 72.244
Março/23	Investimento R\$ 981,23	Engajamento 113.940	CPE R\$ 0,01	Impressões 359.855
Abril/23	Investimento R\$ 476,47	Engajamento 23.888	CPE R\$ 0,02	Impressões 81.521
Maiο/23	Investimento R\$ 574,72	Engajamento 7.517	CPE R\$ 0,08	Impressões 30.955
Junho/23	Investimento R\$ 1.676,04	Engajamento 122.797	CPE R\$ 0,01	Impressões 382.082



3.11 COMUNICAÇÃO

ENGAJAMENTO

Julho/23	Investimento R\$ 588,96	Engajamento 55.381	CPE R\$ 0,01	Impressões 136.878
Agosto/23	Investimento R\$ 567,22	Engajamento 11.049	CPE R\$ 0,05	Impressões 81.770
Setembro/23	Investimento R\$ 1.452,71	Engajamento 194.587	CPE R\$ 0,01	Impressões 619.134
Outubro/23	Investimento R\$ 725,57	Engajamento 69.209	CPE R\$ 0,01	Impressões 208.972
Novembro/23	Investimento R\$ 450,14	Engajamento 8.956	CPE R\$ 0,05	Impressões 43.811
Dezembro/23	Investimento R\$ 2.718,91	Engajamento 312.736	CPE R\$ 0,01	Impressões 781.167



3.11 COMUNICAÇÃO

Investimentos

TV

3.11 COMUNICAÇÃO

RBS TV - Poa	R\$	25.654,00
RBS TV - Caxias	R\$	6.466,00
RBS TV - SM	R\$	5.165,00
RBS TV - Passo Fundo	R\$	5.470,00
RBS TV - Pelotas	R\$	4.745,00
Network	R\$	3.400,00
TOTAL TV	R\$	50.900,00

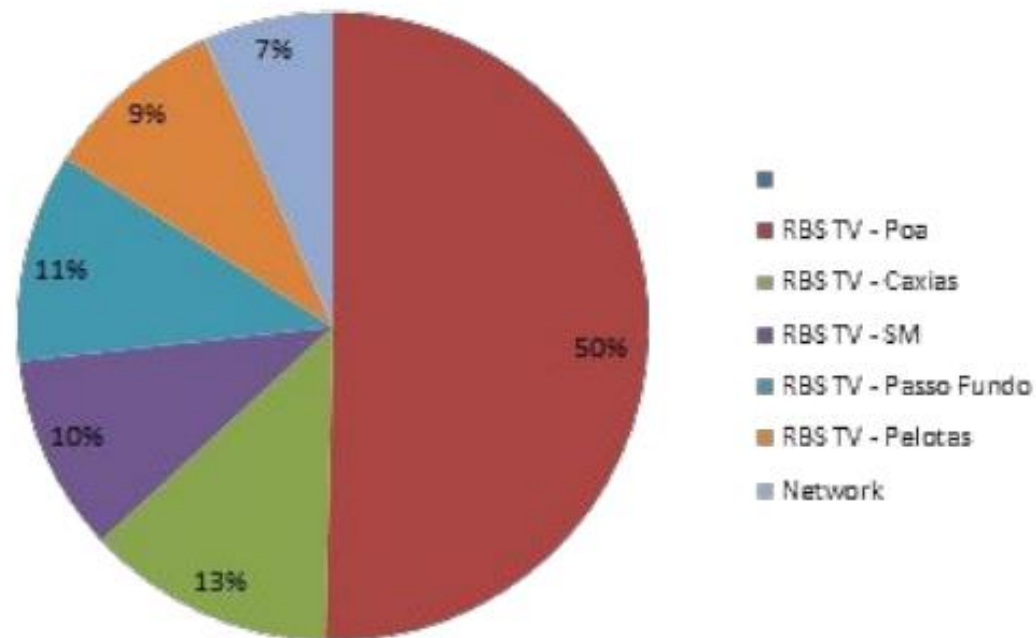

3.11 COMUNICAÇÃO

Rádios

Rádio Arquitetura	R\$	36.777,50
Jovem Hits Cidade	R\$	3.000,00
102 FM - Ipanema	R\$	130.970,00
96 FM Uruguaiana	R\$	2.975,50
99 UPF	R\$	22.500,00
A Hora	R\$	5.461,34
ABC	R\$	46.100,04
CDN	R\$	38.500,00
Cidade Caxias	R\$	22.500,00
Diário Serrano	R\$	2.733,19
Gaúcha	R\$	107.760,00
Gaúcha SM	R\$	7.208,00
Gaúcha Serra	R\$	7.208,00
Gaúcha ZS	R\$	7.208,00
Rd Gazeta	R\$	2.534,40
Rd Independente	R\$	2.733,19
Rd medianeira	R\$	22.500,00
Rd Oceano	R\$	2.500,00
Rd RCC	R\$	22.500,00
Rd UCS	R\$	7.500,00
Rd Uirapuru	R\$	23.900,00
Rd União	R\$	32.250,00
Rd Virtual	R\$	2.000,00
TOTAL RÁDIOS	R\$	559.319,16

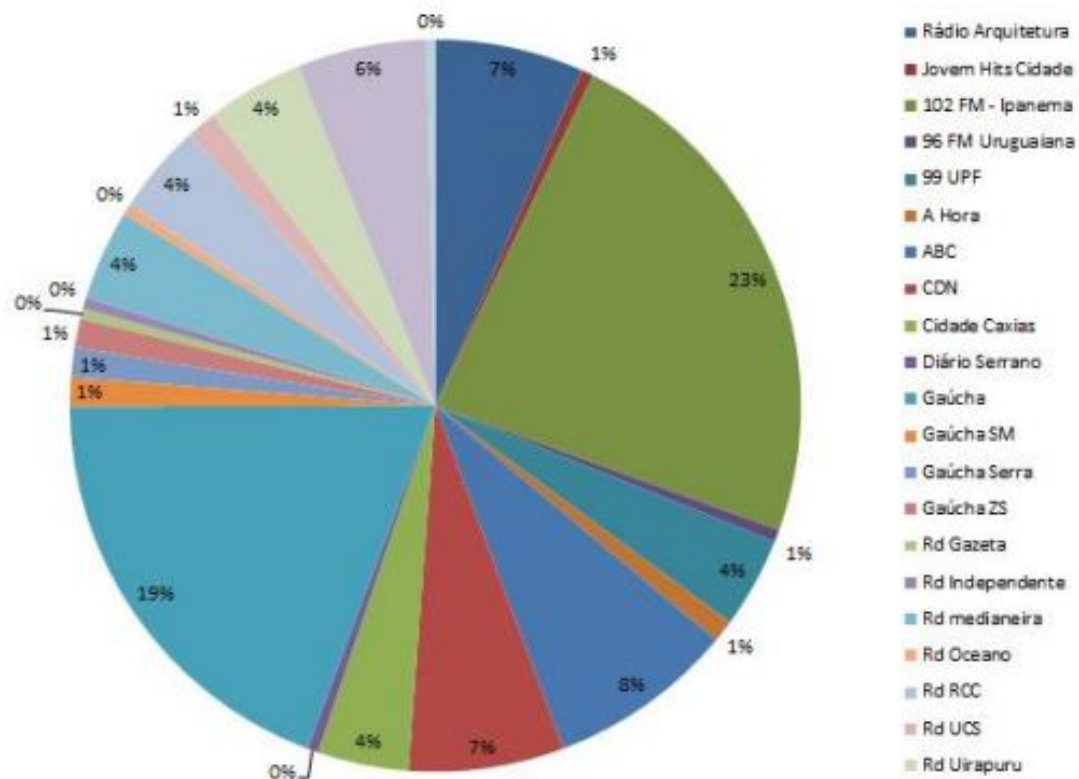

3.11 COMUNICAÇÃO

Jornais

Jn A hora	R\$	5.100,00
Jn Correio do Povo	R\$	15.665,30
Jn Diário Popular	R\$	7.883,25
Jn Gazeta do Sul	R\$	7.011,25
Anúario de SM	R\$	8.000,00
Jn Minuano	R\$	4.160,00
Jn Bom Dia	R\$	6.156,00
Jn Diário Serrano	R\$	4.992,00
Jn O Nacional	R\$	4.420,00
Jn Opinião	R\$	431,68
Jn Repercussão	R\$	375,00
Jn Troca Troca	R\$	2.330,00
Jn Zero Hora	R\$	38.488,00
TOTAL JORNAIS	R\$	105.012,48

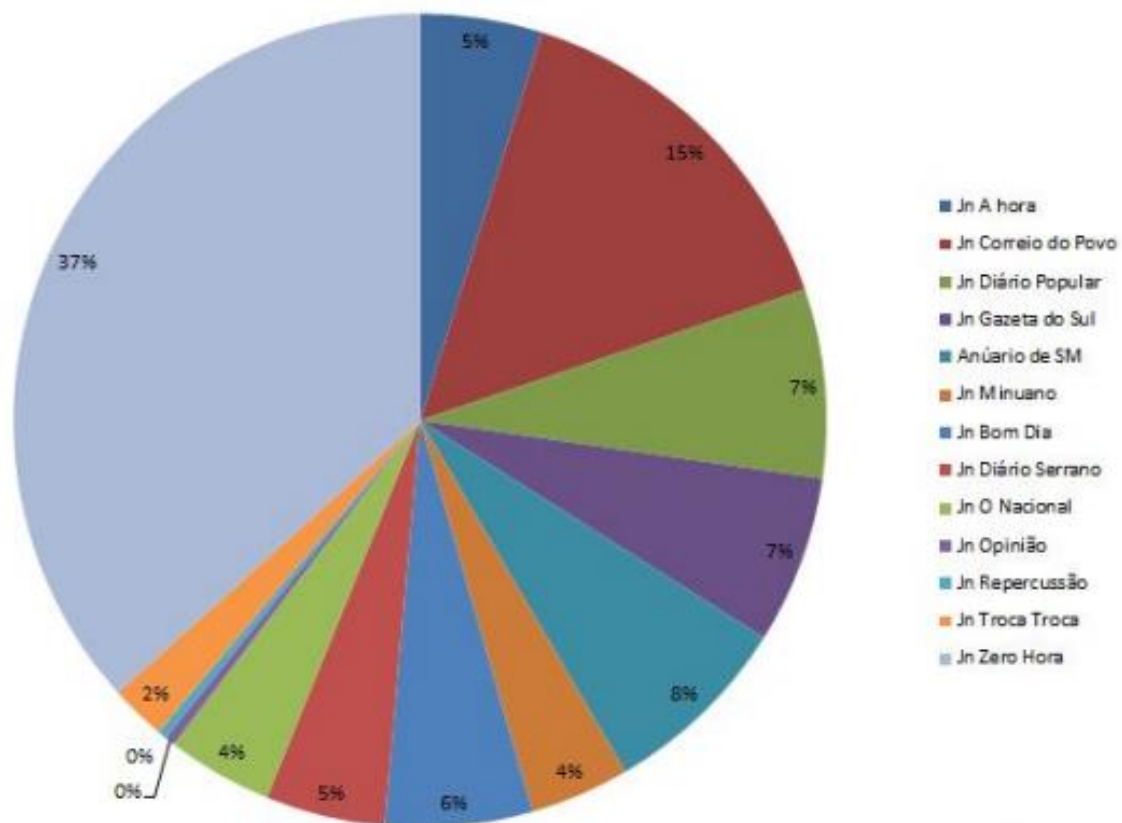

3.11 COMUNICAÇÃO

Digital

Facebook	R\$	35.141,59
Gaúcha ZH	R\$	30.033,00
Matinal	R\$	5.000,01
Portal Sul21	R\$	4.300,00
TOTAL DIGITAL	R\$	74.474,60

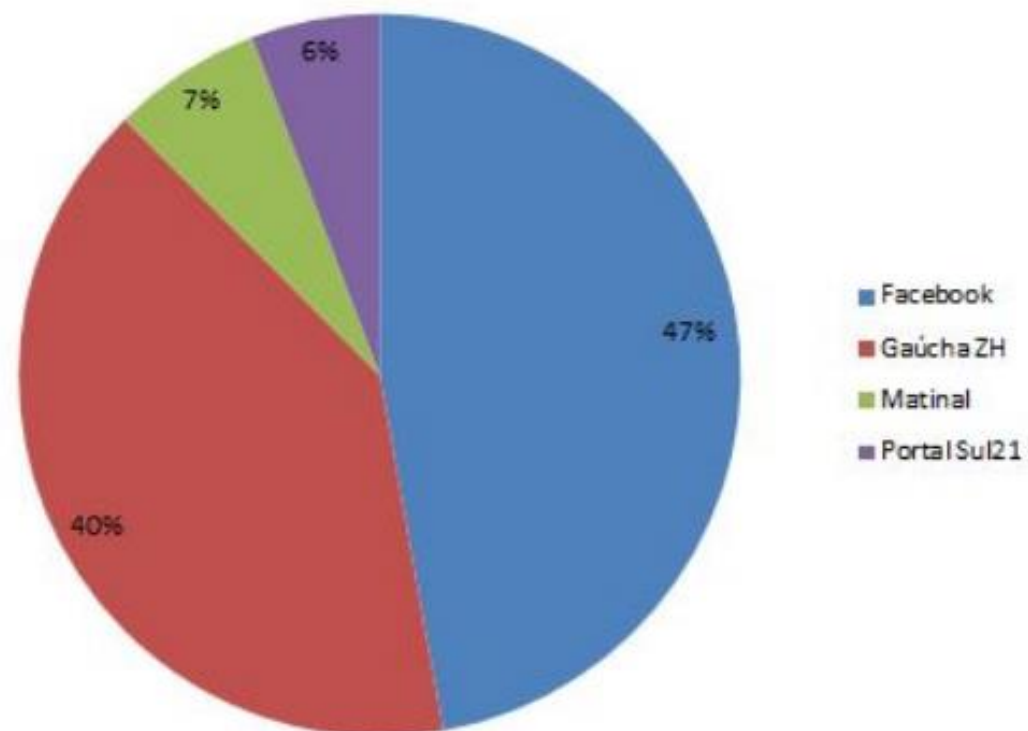

3.11 COMUNICAÇÃO

Outros Meios

Revista AEA Sinos	R\$	2.500,00
Feira Indulmoveis	R\$	25.000,00
TOTAL OUTROS MEIOS	R\$	27.500,00

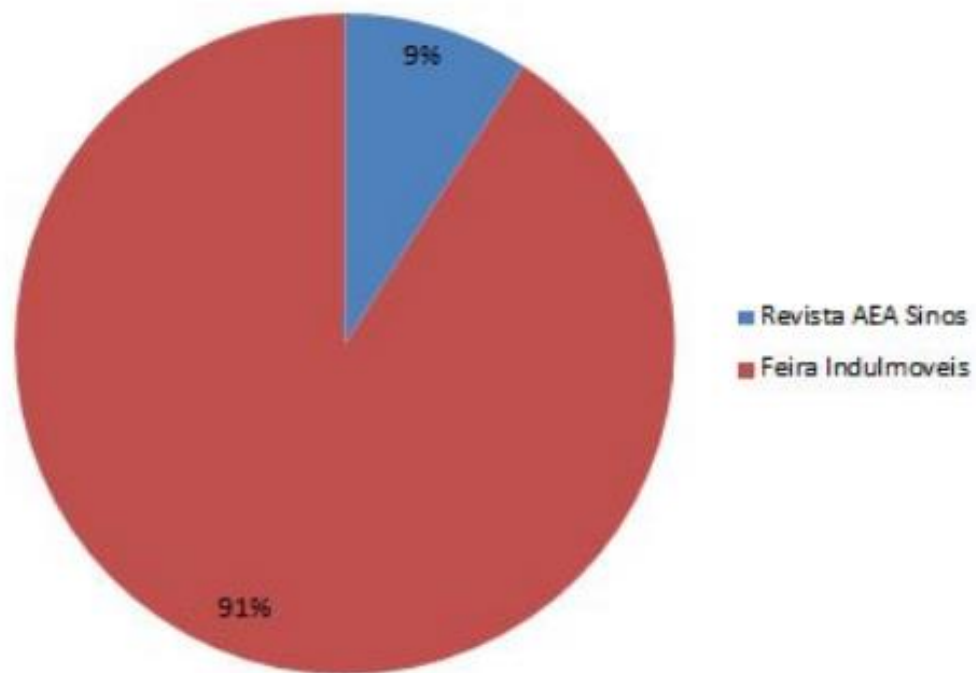

3.11 COMUNICAÇÃO

Total

TOTAL TV	R\$	50.900,00	6%
TOTAL RÁDIOS	R\$	559.319,16	68%
TOTAL JORNAIS	R\$	105.012,48	13%
TOTAL DIGITAL	R\$	74.474,60	9%
TOTAL OUTROS MEIOS	R\$	27.500,00	3%
TOTAL PLANO	R\$	817.206,24	100%

Investimento Publicidade Legal = R\$ 17.713,98 (já incluso no investimento acima).

JORNAL OPINIAO DE VIAMAO	431,68
CORREIO DO POVO	3.224,80
DIARIO POPULAR	1.242,00
CORREIO DO POVO	2.641,00
CORREIO DO POVO	1.807,00
CORREIO DO POVO	2.085,00
CORREIO DO POVO	2.154,50
JORNAL REPERCUSSAO	375,00
CORREIO DO POVO	1.876,50
CORREIO DO POVO	1.876,50



move

3.12

Gabinete da Presidência

1. GABINETE DA PRESIDÊNCIA

1.1 GABINETE DE ASSISTÊNCIA TÉCNICA PARA HABITAÇÃO INTERESSE SOCIAL

Projeto Nenhuma Casa Sem Banheiro – Termo de Cooperação SOP/RS;

1.2 RELAÇÕES INSTITUCIONAIS E GOVERNAMENTAIS

Ações Institucionais;

1.3 OUTROS

Acompanhamento da Pesquisa Acadêmica ATHIS (CP 04/2022);

Apresentação do NCSB, no UIA Copenhagen;

Participação Seminário de ATHIS do CAU/BR, Curitiba/PR;

Participação da Conferência Nacional da Saúde, Brasília/DF;

Participação no webinar “Enfrentamento da Crise Sanitária – Toilet Day – ONU”, promovido pela Associação Brasileira de Engenharia Sanitária e Ambiental – ABES

Apresentação do NCSB e organização de oficina na Semana da Habitação do CAU/BR, Aracaju/SE;

2.1 Projeto Nenhuma Casa Sem Banheiro, Termo de Cooperação SOP/RS;

2.1.1 Acompanhamento das obras junto às Prefeituras de Canoas e Charqueadas:

Início das obras Canoas: 03/11/2022;

Início das obras Charqueadas: 15/05/2023;

2.1.2 Organização do **documentário** “NENHUMA CASA SEM BANHEIRO, Projeto Canoas/RS”;

2.1.3 Elaboração de conteúdo para **publicação** sobre as ações de ATHIS do CAU/RS (2019-2023): Casa Saudável e Projeto Nenhuma Casa Sem Banheiro;

2.1.4 Análise e conclusão das parcerias das CP 003/2020 e CP 003/2021;

2.1.5 Elaboração da Carta de Caxias sobre o direito à Moradia;

2.1.6 Inscrição do Projeto NCSB: **UIA 2023 Guidebook**, GIZ 2023, UHPH 2023;

2.1.7 Divulgação do Projeto NCSB na **Plataforma IDEASUS**;

2.1.8 Organização de oficina e apresentação do Projeto NCSB na Semana da Habitação do CAU/BR, Aracaju/SE.

2.2 Fórum das Entidades de Arquitetura e Urbanismo do Rio Grande do Sul

1ª Reunião 05/05/2023 - Centro de Eventos AMRIGS

Pauta principal: Apresentação da tese do Plano Diretor.

2ª Reunião 26/10/2023

Pauta Principal: Emergências Climáticas (Relatos sobre a atuação das Entidades e Governos)

2.3 Representantes Institucionais do CAU/RS (Portaria Normativa 008/2021)

1ª Reunião 18/04/2023 (Virtual) – Pautas: Acompanhamento da atuação dos Representantes Institucionais; Relato das ações realizadas no último período e próximos eventos.

2ª Reunião 05/05/2023 (Presencial) – Pautas: Apresentação da tese do Plano Diretor; Entrega da Cartilha de Diretrizes aos Representantes do CAU/RS; Acompanhamento da atuação dos Representantes.

3ª Reunião 23/08/2023 (Virtual) – Pauta única: acompanhamento da atuação dos representantes institucionais.

4ª Reunião 22/11/2023 (Virtual) – Pauta: acompanhamento da atuação dos representantes e prosseguimento dos trabalhos da CPUA-CAU/RS.

2.4 Reuniões do Colegiado das Entidades Estaduais de Arquitetos e Urbanistas (CEAU - CAU/RS)

12 Reuniões Ordinárias, sendo 08 de forma presencial e 04 de forma virtual.

2.5 Projeto Especial Software Livre

Acordo de Cooperação entre CAU/RS, CAU/RJ, CAU/MG, CAU/MS, CAU/PR, CAU/BA e Federação Nacional de Arquitetos e Urbanistas – FNA, firmado em 03/05/2023, a fim de dar continuidade ao PROJETO SOLARE - SOFTWARES LIVRES PARA ARQUITETURA E ENGENHARIA, objetivando sensibilizar e capacitar Arquitetos e Urbanistas para a utilização das ferramentas de softwares livres aplicados à profissão.

2.6 1º Seminário Solare - Projeto Softwares Livres para Arquitetura e Engenharia

Realizado pela Federação Nacional dos Arquitetos e Urbanistas (FNA), pelo Conselho de Arquitetura e Urbanismo (CAU/RS), CAU Brasil e outros CAU/UF.

2.7 Plataforma SOLARE:

<https://solare.org.br/cursos/>

1º SEMINÁRIO SOLARE
Softwares Livres
para Arquitetura e Engenharia

30 e 31 de outubro de 2023
Rio de Janeiro/RJ
AO VIVO pelo YouTube @CAURJoficial

Realização:
CAU/RJ CAU/RS CAU/PR CAU/MG CAU/BR FNA

Apoio:
FeNEA CAU/SP CAU/BA CAU/MG

3.13 POLÍTICA URBANA E AMBIENTAL



R\$ 749.357

> 86% do previsto

INVESTIMENTO REALIZADO

OBJETIVO

**Estimular a produção da
Arquitetura e Urbanismo como
política de Estado**

REALIZOU

22 Reuniões Ordinárias
3 Reuniões Extraordinárias

9% do previsto

3.14. GESTÃO DE PESSOAS

3.14.1 CONFORMIDADE LEGAL

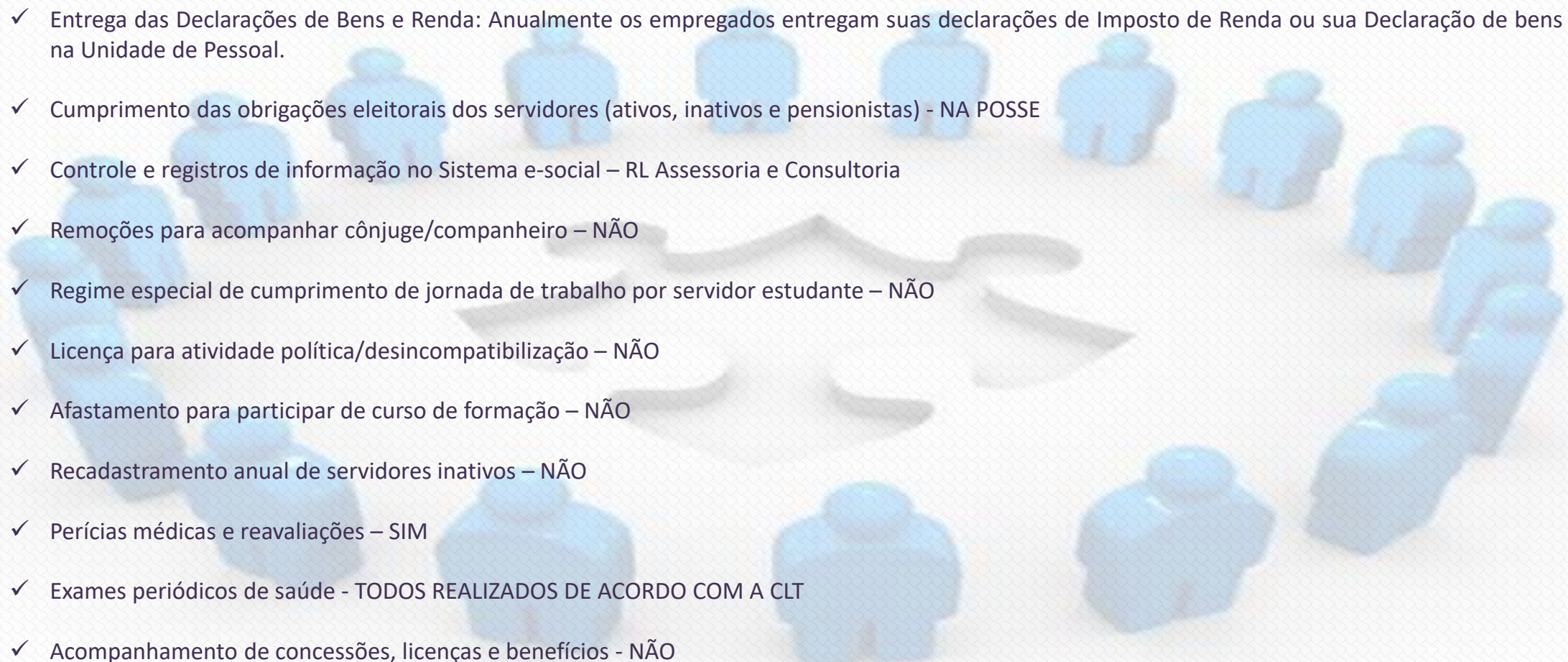
- ✓ Entrega das Declarações de Bens e Renda: Anualmente os empregados entregam suas declarações de Imposto de Renda ou sua Declaração de bens na Unidade de Pessoal.
 - ✓ Cumprimento das obrigações eleitorais dos servidores (ativos, inativos e pensionistas) - NA POSSE
 - ✓ Controle e registros de informação no Sistema e-social – RL Assessoria e Consultoria
 - ✓ Remoções para acompanhar cônjuge/companheiro – NÃO
 - ✓ Regime especial de cumprimento de jornada de trabalho por servidor estudante – NÃO
 - ✓ Licença para atividade política/desincompatibilização – NÃO
 - ✓ Afastamento para participar de curso de formação – NÃO
 - ✓ Recadastramento anual de servidores inativos – NÃO
 - ✓ Perícias médicas e reavaliações – SIM
 - ✓ Exames periódicos de saúde - TODOS REALIZADOS DE ACORDO COM A CLT
 - ✓ Acompanhamento de concessões, licenças e benefícios - NÃO
- 

3.14.2 Força de Trabalho

Conselheiros em 2023: 23

Empregados Efetivos 2023: 82

Cargos em Comissão: 21

Terceirizados: 4

Estagiários: 18

Distribuição de Empregados por Gênero:

Feminino: 43 – 53%

Masculino: 39 – 47%

ASSISTENTE ADMINISTRATIVO/

ASSISTENTE DE ATENDIMENTO E FISCALIZAÇÃO: 42

Feminino: 26 – 62%

Masculino: 16 – 38%

ADMINISTRADOR: 03

Feminino: 02 – 67%

Masculino: 01 – 33%

ARQUITETO E URBANISTA: 14

Feminino: 11 – 79%

Masculino: 03 – 21%

CONTADOR: 02

Feminino: 01 – 50%

Masculino: 01 – 50%

JORNALISTA: 01

Feminino: 01 – 100%

Masculino: 00 – 0%

SECRETÁRIA EXECUTIVA: 02

Feminino: 02 – 100%

Masculino: 00 – 0%

ASSESSOR JURÍDICO: 04

Feminino: 00 – 0%

Masculino: 04 – 100%

ANALISTA DE TIC: 01

Feminino: 00 – 0%

Masculino: 01 – 100%

TÉCNICO EM MICROINFORMÁTICA: 01

Feminino: 00 – 0%

Masculino: 01 – 100%

3.14.3 Estratégia de Recrutamento e Evolução do Quadro

EVOLUÇÃO DO QUADRO DE PESSOAL

O recrutamento é feito por concurso público ocorrido em 2023, o qual está vigente até 2025.

Quantos empregados em dezembro/2022? 74

63 concursados

11 cargos comissionados

2022: Empregados Ativos Por Faixa Etária

20 - 30 anos: 8 – 10,81%

31 - 40 anos: 35 – 47,3%

41 - 50 anos: 17 – 22,97%

51 - 60 anos: 13 – 17,57%

61 - 69 anos: 1 – 1,35%

TOTAL: 74

2023: Empregados Ativos Por Faixa Etária

20 - 30 anos: 11 – 13,41%

31 - 40 anos: 39 – 47,56%

41 - 50 anos: 17 – 20,73%

51 - 60 anos: 14 – 17,07%

61 - 69 anos: 1 – 1,21%

TOTAL: 82

3.14.4 Estratégia de Recrutamento e Evolução do Quadro

EVOLUÇÃO DO QUADRO DE PESSOAL

Distribuição de Empregados por Unidades de Exercício				
Unidade de exercício	dez/2022		dez/2023	
	nº de empregados	percentual em relação ao total	nº de empregados	percentual em relação ao total
ATHIS	1	1,35%	1	1,28%
Gerência-Geral	3	4,05%	3	3,85%
Gerência Jurídica	5	6,76%	5	6,41%
Gerência de Comunicação	3	4,05%	3	3,85%
Gabinete	3	4,05%	3	3,85%
Secretaria Geral	13	17,57%	14	17,95%
Gerência de Atendimento	11	14,86%	14	17,95%
Gerência Administrativa-financeira	14	18,92%	14	17,95%
Gerência de Fiscalização	21	28,38%	21	26,92%
total	74	100,00%	78	100,00%

3.14.5 Detalhamento das Despesas de Pessoal

Unidade de fiscalização

Destaca-se o percentual de empregados atuando na fiscalização em relação ao total de empregados do conselho:

Dez/2022: 21 (28,38%)

Dez/2023: 21 (26,92%)

Não há, no CAU/RS, despesa com pessoal “inativo e/ou pensionistas”, dado que a sua criação foi em 31/12/2010 e efetivamente, em 2012, que sua máquina administrativa e pessoal entrou em funcionamento.

2023:

Remunerações R\$ 8.105.668,05

Encargos R\$ 2.333.469,37

Benefícios R\$ 2.131.714,34

2022:

Remunerações R\$ 7.470.880,68

Encargos R\$ 2.154.272,26

Benefícios R\$ 1.973.472,23

Houve um aumento de 8,38% nas despesas com pessoal em relação ao ano de 2022. Esse aumento se dá pelo aumento no número de empregados e pelo reajuste salarial previsto em acordo coletivo, que no ano de 2023 foi de 1,38%.

3.14.6 Valorização por Desempenho e Treinamentos

Diversidade e inclusão

Em 2023 o CAU/RS contou com uma empresa de consultoria, sob o tema Diversidade e Inclusão, teve diversos eventos ministrados pela consultoria sobre esse tema, com boa participação dos empregados.

Concurso público

Em 2023 foi realizado novo concurso público, e o RH do CAU/RS, que contava com uma Analista, passou a ter também um Assistente.

Eventos internos promovidos pelo RH

No ano de 2023 foram realizados diversos eventos internos, no formato online. O evento denominado “Eu Curto” teve dois formatos: um em que os empregados trouxeram temas de sua preferência, para dividir com os demais colegas, e outro formato conduzido pelo RH para celebrar datas importantes, como dia dos Pais e das Mães, dia do Amigo e encerramento de ano.

Níveis de Qualificação dos Empregados

1 – Ensino Médio ou Técnico: 13

2 – Superior: 51

3 – Aperfeiçoamento/Especialização/Pós-Graduação: 18

4 – Mestrado: 00

5 - Doutorado/Pós-Doutorado/PhD/Livre Docência: 00

Principais Desafios e Ações Futuras

- Implementar novo Plano de Cargos, Carreira e Remuneração
- Elaborar e implementar novo método de avaliação de desempenho
- Implantação da área específica de gestão de pessoas
- Melhorar a qualidade de vida no trabalho, com o auxílio de empresa de saúde mental no trabalho

Desenvolvimento de Competências

Os empregados e empregadas do CAU/RS participaram de 425h de treinamentos no total, entre treinamentos internos e externos.

Os temas dos treinamentos realizados foram os mais diversos. Entre eles, Sistema Eletrônico de Informações (SEI), Nova Lei de Licitações e Contratos, Comunicação não violenta, entre outros.

3.14.7 Registros de eventos internos

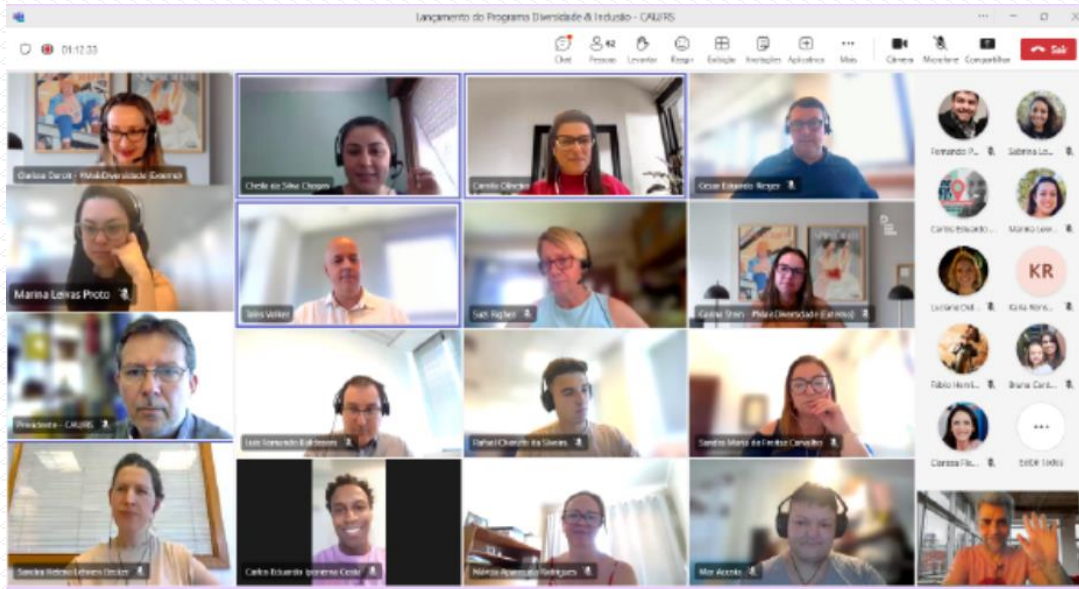

3.15. Gestão de Licitações e Contratos

3.15.1 Conformidade Legal

O setor de compras, licitações e serviços é responsável pelos **processos licitatórios**, pela **gestão de contratos** e pela **gestão patrimonial** do CAU/RS, obedecendo às exigências previstas na Constituição Federal, na Lei nº 8.666 de 21 de junho de 1993 e da Lei nº 14.133 de 2021, visando o período de transição¹ entre as leis.

Em 2023 o CAU/RS concluiu 83 processos licitatórios, totalizando um valor de R\$ 3.911.530,03 nas modalidades a seguir destacadas.

Ainda, a Unidade de Fiscalização de Contratos renovou 20 contratos em andamento e realizou a fiscalização administrativa de 40 contratos do CAU/RS que totalizam aproximadamente R\$ 41.687.169,58 por ano.

3.15.2 Resumo das Contratações

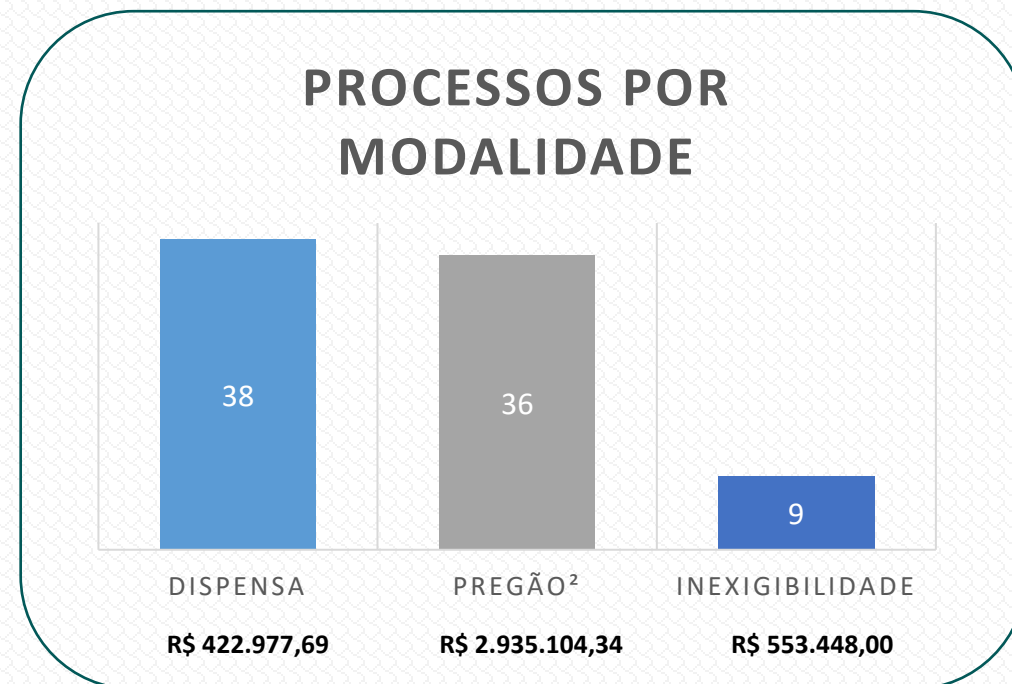

2.3 Contratações Mais relevantes

1. Contratação de Vale alimentação/Refeição – R\$ 1.300.000,00
2. Aquisição de furgão customizado – R\$ 566.000,00
3. Consultoria Mais Diversidade – R\$ 204.000,00
4. Contratação de manutenção predial – R\$ 187.140,31

Economia gerada²
pelos pregões: R\$
446.143,74

*1 – PORTARIA SEGES/MGI Nº 1.769, DE 25 DE ABRIL DE 2023.

3.16 Principais Desafios e Ações Futuras

Informatização administrativa:

A implementação do SEI – sistema eletrônico de informações para tramitação de processos.

Inauguração do Espaço do Arquiteto

A inauguração do Espaço do Arquiteto requer uma infraestrutura abrangente que atenda às necessidades específicas desse tipo de ambiente

Segurança da informação:

Criação de equipe multidisciplinar para implementação da LGPD – Lei Geral de Proteção de Dados ([LEI Nº 13.709, DE 14 DE AGOSTO DE 2018](#)).

Principais Desafios e Ações Futuras:

- ✓ Cronograma PDTI 2022-2025 para a conclusão das 3 fases : preparação, diagnóstico e planejamento.
- ✓ Backup em nuvem, complementando a solução atual que é em fita e em disco.
- ✓ Solução de Firewall.
- ✓ Reestruturação da rede lógica na sede do CAU/RS em Porto Alegre.
- ✓ Consultoria em TI.

3.17 Gestão Patrimonial e Infraestrutura

Gestão de Tecnologia da Comunicação

Para avaliação de Maturidade em Governança de TI do CAU/RS, quando foi elaborado o trabalho do PDTI de 2016-2017, 2018-2021 foi realizado o preenchimento do Questionário de Governança de TI, elaborado e mantido pela Secretaria de Fiscalização de TI do TCU – SEFTI.

O resultado alcançado ficou dentro do que era esperado, e reforçou a necessidade de termos ações planejadas para serem atendidas a Curto, Médio e Longo Prazo, com a intenção de melhorar a maturidade e podermos alcançar um novo patamar no Nível de Capacidade em Governança de TI.

Para o PDTI do triênio 2022-2024 percebeu-se também que foram alterados não somente a forma com a qual a Governança é compreendida, mas também o método pelo qual ela é mensurada, compreendendo não somente mais o índice iGov de Governança em TI, mas um grande número de indicadores que compõe um índice geral de governança.

Fizemos um inventário de necessidades, foi desenvolvido com base nos planos de ação do PDTI 2018-2021 (para ações ainda não executadas), um questionário de necessidades aplicado aos usuários de serviços de TI do CAU/RS, e em fatores internos da Unidade de TI, quando identificadas atividades de manutenção e aprimoramento do parque de informática.

O PDTI do CAU/RS busca o conhecimento das necessidades de informação e serviços de TI, a criação de um plano de ações com iniciativas/projetos definidos, a definição de metas a serem alcançadas e a proposição de um conjunto de regras, normas e padrões a serem utilizados para que se obtenham sempre os melhores resultados no melhor prazo possível e, sempre que possível, no menor custo.

Todas as definições, ações e necessidades foram tomadas considerando-se todos os setores do CAU/RS e deverão ser observados por todos os servidores desta instituição, bem como pelos colaboradores que possam vir a prestar serviço em razão de futuras contratações.

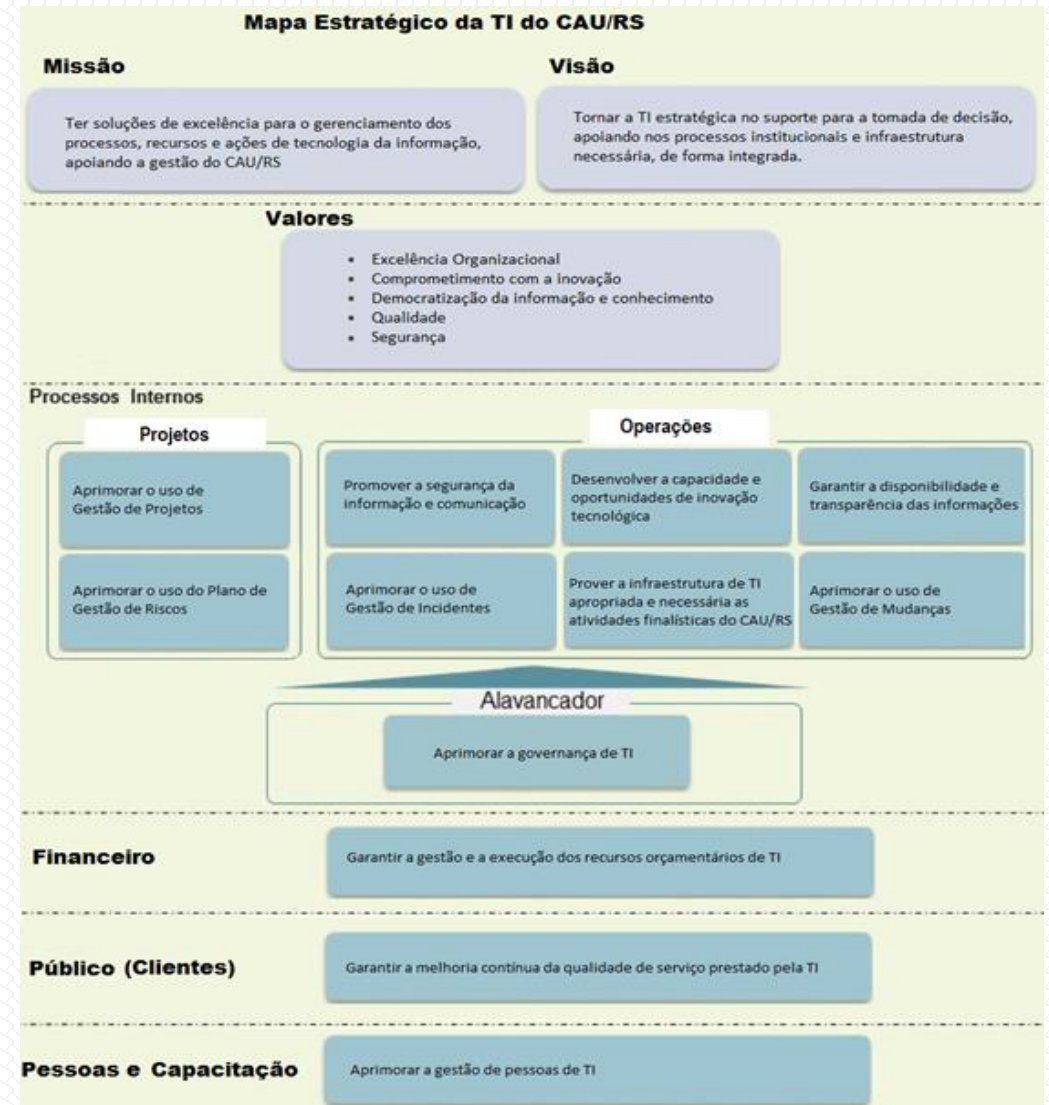

3.17.1 Principais Investimentos em Infraestrutura

A gestão patrimonial do CAU/RS envolve as seguintes atividades:

- Fixação de placas nos bens conforme número de patrimônio gerado automaticamente pelo setor de contabilidade no SISCONT após sua compra;
- Controle de movimentação de bens e seus responsáveis através do SISPAT;
- Controle de estoque e de distribuição de 43.292 itens de almoxarifado e limpeza pelo SIALM;
- Gestão de atas de registro de preço para materiais de estoque e de limpeza – 5 processos administrativo de compras no ano de 2022, totalizando 497 itens;
- Fiscalização técnica de contratos de terceirização relativos à sede como: limpeza e manutenção, seguro, energia elétrica, taxas condominiais, alarme e monitoramento, artífice.
- Controle de uso e preservação da frota de veículos do CAU/RS;
- Controle de empregados em posse de chaves, controles e senhas do alarme através de termos de recebimento e responsabilidade.

Total de Aquisições: R\$ 1.150.939,96 ¹			
Aquisição de furgão customizado	Adaptação de banheiros comuns para acessíveis	Contratação de empresa para manutenção predial	Aquisição de 2 (duas) portas automáticas visando a acessibilidade e segurança
R\$ 566.000,00	R\$ 101.256,00	R\$ 187.140,31	R\$ 36.098,00

DESFAZIMENTO DE BENS

Desfazimento de bens inservíveis, classificados em ociosos ou irrecuperáveis, agrupados em lotes, conforme Edital de Chamamento Público de Bens Móveis Nº 1/2023.

- ✓ A gestão de patrimônio e infraestrutura é responsável por zelar pelo adequado funcionamento das atividades da sede e dos 4 escritórios regionais do CAU/RS e envolve o atendimento diário às demandas de fornecimento de material, reparos, manutenção, limpeza, controle de patrimônio e gestão da frota veicular.
- ✓ Em 2023, destacou-se a fiscalização dos serviços de artífice, responsável pelos serviços de reparo e manutenção dos espaços físicos, que totaliza um valor estimado anual de R\$ 198.917,42.

3.17.1 Principais Investimentos em Infraestrutura

Reforma dos Banheiros

A reforma dos sanitários do CAU visa adequação à acessibilidade universal. Lei nº 13.146, de 6 de julho de 2015 – Estatuto da Pessoa com Deficiência.

Reforma da copa do 15º, dentre outras manutenções na pintura de ambos os andares da sede, encanamento banheiros, infiltrações etc.

Manutenção do escritório regional de Santa Maria

Serviços necessários para manutenção da qualidade da infraestrutura onde as atividades do escritório regional de Santa Maria são desempenhadas.

Manutenção do escritório regional de Caxias do Sul

Reparo no escritório regional de Caxias do Sul para recuperar o sistema de climatização, reparar e readequar estrutura.

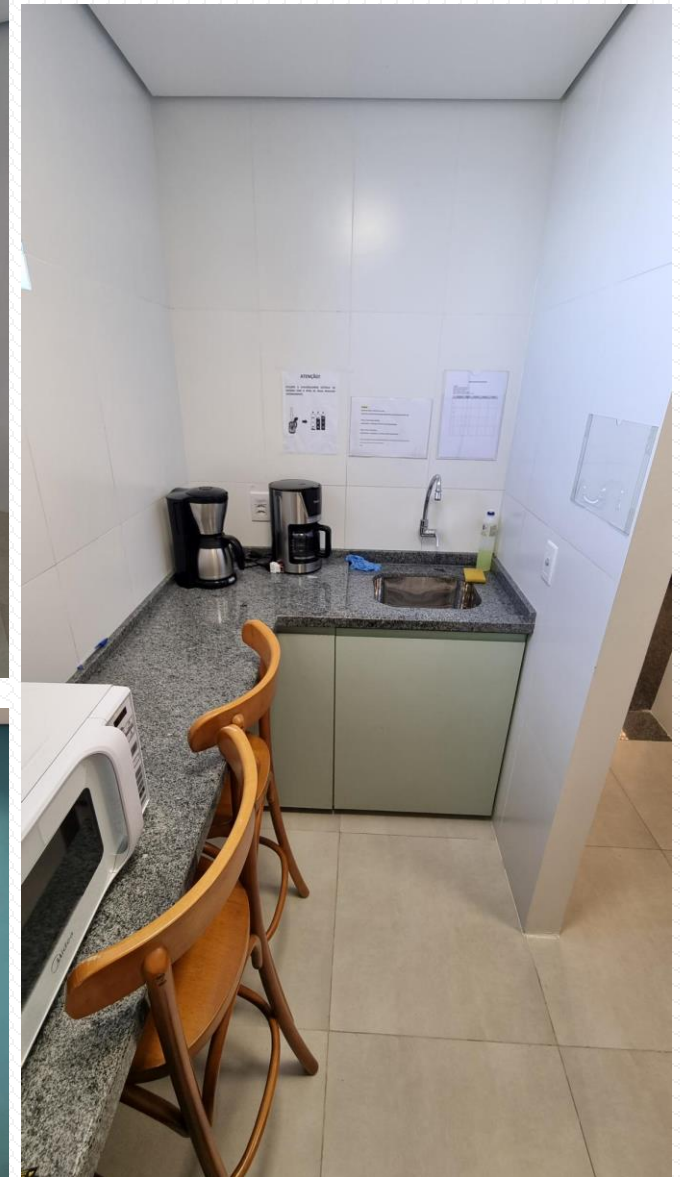

3.18 Locações de Imóveis e Equipamentos

Locações de imóveis e equipamentos:

- ✓ Salas para continuidade das atividades dos Escritórios Regionais em Caxias do Sul/RS, Passo Fundo, Santa Maria e Pelotas;
- ✓ Vaga de garagem para veículos de fiscalização dos Escritórios Regionais em Caxias do Sul/RS, Passo Fundo, Santa Maria e Pelotas;
- ✓ Vaga de garagem para Unidades Móveis (furgões) em Porto Alegre e Santa Maria;
- ✓ Sala para almoxarifado da sede em Porto Alegre/RS;
- ✓ Locação de impressoras e purificadores para Sede.

Sustentabilidade Ambiental:

- ✓ A separação de resíduos é realizada em todas as dependências do Conselho, conforme Resolução nº 275/2001 do CONAMA;
- ✓ Todos os funcionários recebem kit sustentável com copo e xícara para uso pessoal no ambiente de trabalho, evitando o uso de descartáveis;
- ✓ O Conselho realiza a locação de sistemas purificadores de água para evitar o uso de garrafas de água descartáveis;
- ✓ Todos os processos licitatórios seguem critérios de sustentabilidade ambiental previstos na IN SLTI/MPOG nº01, de 19 de janeiro de 2010 e no Decreto nº 7.746/2012, de 5 de junho de 2012.
- ✓ A preferência para compra será sempre de itens sustentáveis, como, por exemplo, açúcar e café orgânico e papel reciclado para impressão;
- ✓ A migração dos processos administrativos para ambiente virtual a partir do ano de 2020 acelerou a digitalização das atividades do CAU/RS, proporcionando significativa economia nos gastos com papel para impressão;
- ✓ Os serviços realizados pelo contrato de manutenção predial auxiliaram na preservação da sustentabilidade ao permitir uma resposta mais ágil a problemas de vazamento de água e uma maior eficiência energética dos aparelhos de ar-condicionado central ao manter sua revisão e limpeza em dia.



A close-up, slightly blurred photograph of a white calculator with a dark keypad, resting on a document with faint financial text. The calculator's display is empty. The text '4. ORÇAMENTO, FINANÇAS, CONTABILIDADE.' is overlaid in bold black font on the left side of the image.

**4. ORÇAMENTO,
FINANÇAS,
CONTABILIDADE.**

4.1 Gestão Orçamentária e Financeira - Receitas

Receitas	Aprovado 2023	Realizado 2023	% Atingido
Arrecadação:	18.089.644,24	16.404.141,52	91%
Anuidades PF	6.873.523,59	6.272.352,04	91%
Anuidades PJ	988.658,26	824.940,73	83%
RRT	9.502.073,57	8.855.764,10	93%
Taxas e Multas	725.388,82	451.084,65	62%
Outras Receitas:	2.921.898,03	2.975.404,24	102%
Aplicações Financeiras	2.758.219,68	2.761.222,98	100%
Outras Receitas Correntes	163.678,35	214.181,26	131%
Orçamento Corrente - Subtotal	21.011.542,27	19.379.545,76	92%
Capital - Superávit Financeiro	6.028.382,05	58.642,00	1%
Total Geral	27.039.924,32	19.438.187,76	72%

4.2 Gestão Orçamentária e Financeira - Despesas

DESPESA



R\$ 19.438.187,76

Receita



R\$ 22.186.267,20

Despesa Total



114%

%Receita Gasta

DESPESA TOTAL

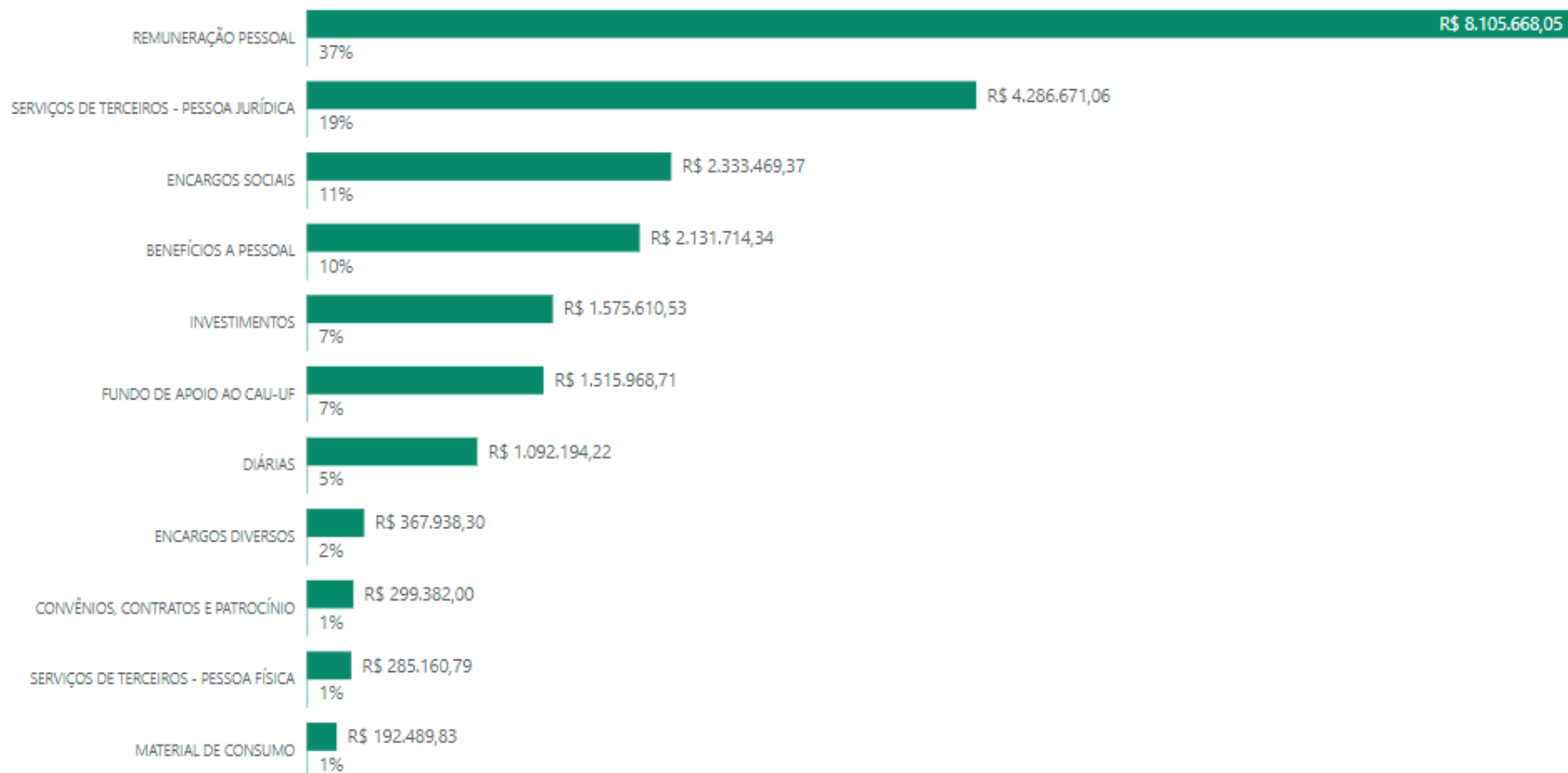

ilhamento das receitas:

https://transparencia.caurs.gov.br/?page_id=149

4.3 Gestão Orçamentária e Financeira – Receita X Despesas

Evolução da Despesa X Receita

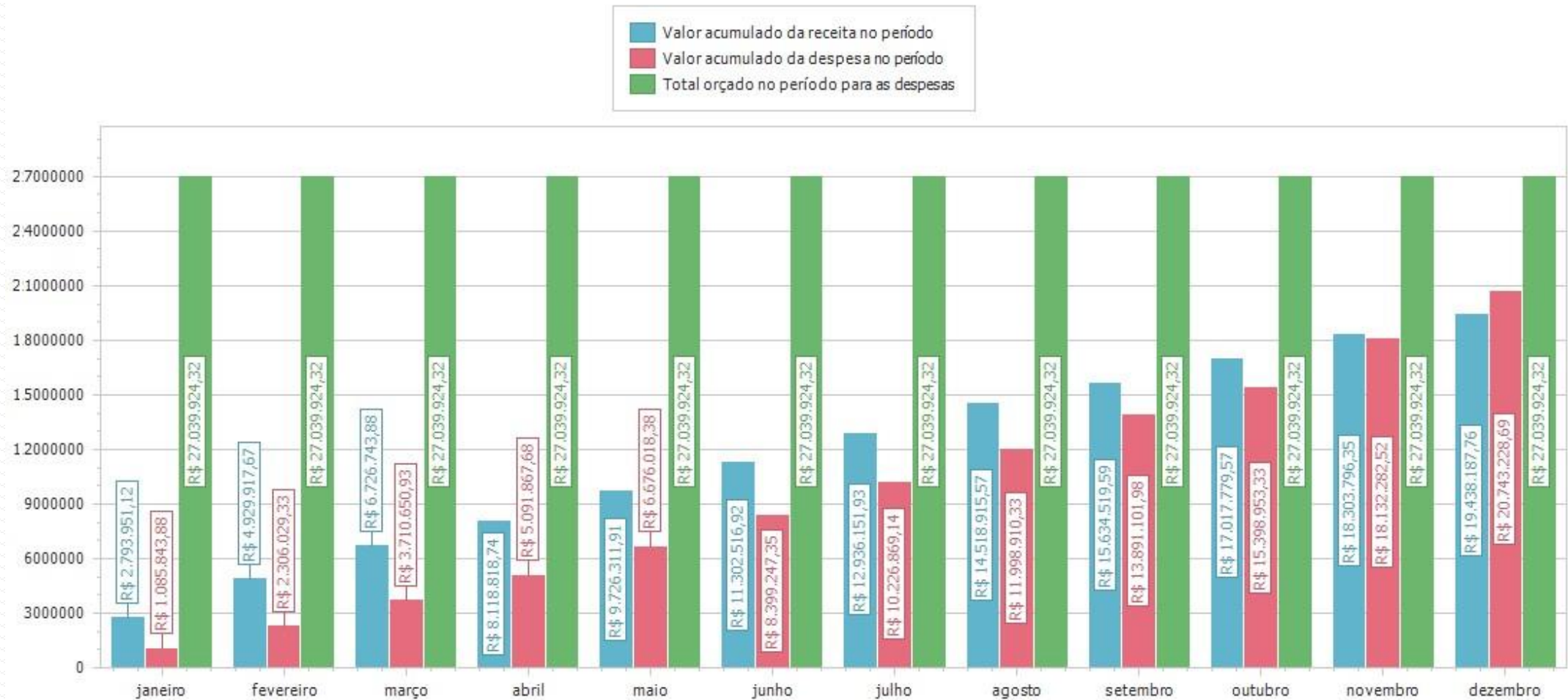

Detalhamento das receitas:

https://transparencia.caurs.gov.br/?page_id=149

4.4 PRINCIPAIS DESAFIOS E AÇÕES FUTURAS



Ações de Sustentabilidade Financeira

- ✓ Processo de Inadimplência iniciado em 2016 com a cobrança dos devedores de 2012 em diante. Início de protesto em cartório em jan/22.

Resultado das ações de cobrança em 2023: **R\$1.734.693,19** arrecadado.



Maior desafio é reduzir a inadimplência

PESSOA FÍSICA		
Mês	janeiro	
Ano	Total	Total 80%
2012	R\$ 53.446,11	R\$ 42.756,89
2013	R\$ 96.366,83	R\$ 77.093,46
2014	R\$ 144.265,43	R\$ 115.412,34
2015	R\$ 220.389,21	R\$ 176.311,37
2016	R\$ 362.387,03	R\$ 289.909,62
2017	R\$ 540.819,21	R\$ 432.655,37
2018	R\$ 701.834,99	R\$ 561.467,99
2019	R\$ 1.034.978,62	R\$ 827.982,90
2020	R\$ 1.417.232,81	R\$ 1.133.786,25
2021	R\$ 1.964.282,01	R\$ 1.571.425,61
2022	R\$ 2.887.656,78	R\$ 2.310.125,42
2023	R\$ 6.722.284,98	R\$ 5.377.827,98
Total	R\$ 16.145.944,01	R\$ 12.916.755,21

PESSOA JURÍDICA		
Mês	janeiro	
Ano	Total	Total 80%
2012	R\$ 143.494,68	R\$ 114.795,74
2013	R\$ 183.046,65	R\$ 146.437,32
2014	R\$ 251.687,67	R\$ 201.350,14
2015	R\$ 332.106,15	R\$ 265.684,92
2016	R\$ 449.563,60	R\$ 359.650,88
2017	R\$ 576.133,61	R\$ 460.906,89
2018	R\$ 672.975,41	R\$ 538.380,33
2019	R\$ 755.886,15	R\$ 604.708,92
2020	R\$ 897.541,58	R\$ 718.033,26
2021	R\$ 1.006.420,95	R\$ 805.136,76
2022	R\$ 1.318.647,04	R\$ 1.054.917,63
2023	R\$ 2.433.283,22	R\$ 1.946.626,58
Total	R\$ 9.020.786,71	R\$ 7.216.629,37

4.5 GESTÃO DE CUSTOS

A apuração dos custos é realizada na Gerência Financeira, sob coordenação da Gerência Geral do CAU/RS. A rotina financeira é acompanhada pelo Presidente do CAU/RS - dirigente que possui a competência regimental de autorizar o pagamento das despesas orçamentárias ou emergenciais aprovadas pelo Plenário - e, mensalmente, pela Comissão de Planejamento e Finanças - CPFi-CAU/RS. Os relatórios gerenciais de acompanhamento da Execução Orçamentária e Financeira são encaminhados, trimestralmente, para apreciação pela CPFi-CAU/RS e, posterior, encaminhamento para aprovação pelo Plenário.



4.6 GESTÃO CONTÁBIL

Considerações

O conjunto autárquico formado pelo CAU/BR e pelos CAU/UF utiliza um mesmo sistema informatizado de contabilidade estando este integrado a diversos sistemas de controle administrativo possibilitando, assim, um acompanhamento da gestão contábil do conjunto em tempo real, tanto pelas áreas técnicas do CAU/BR como por sua assessoria contábil terceirizada que presta consultoria e emite relatórios contábeis a todos os entes do CAU.

Norma interna

Além da Lei nº 4320/1964, das Normas Brasileiras de Contabilidade Aplicadas ao Setor Público (NBCASP) e do manual correspondente (MCASP) seguidas integralmente pela Contadoria do CAU/RS, a Resolução CAU/BR nº 174/2018 dispõe sobre procedimentos orçamentários, contábeis e de prestação de contas a serem adotados pelo CAU/BR e pelos CAU/UF (<https://transparencia.caubr.gov.br/resolucao174/>). Tal norma propicia ao CAU/BR, dentre outros, de exercer acompanhamento por meio de orientações e proposições de melhorias das informações contábeis.

Auditoria Interna do CAU/BR

A Contadoria do CAU/RS conta ainda com a Auditoria (interna) do CAU/BR a qual incumbe “manifestar-se acerca das informações contábeis mensais por meio de relatórios”, segundo o art. 8º, § 2º, e art. 11, da referida Resolução CAU/BR nº 174/2018.

4.7 BALANÇO PATRIMONIAL

ATIVO	2023	2022	PASSIVO	2023	2022
ATIVO CIRCULANTE	23.891.807,19	26.075.239,97	PASSIVO CIRCULANTE	1.802.167,04	1.928.835,89
CAIXA E EQUIVALENTES DE CAIXA	19.463.908,75	22.386.991,35	OBRIGAÇÕES TRABALHISTAS, PREVIDENCIÁRIAS E ASSISTENCIAIS A PAGAR A CURTO PRAZO	1.168.143,33	1.096.083,24
CRÉDITOS A CURTO PRAZO	4.049.365,71	3.520.971,70	FORNECEDORES E CONTAS A PAGAR A CURTO PRAZO	395.279,01	548.422,51
DEMAIS CRÉDITOS E VALORES A CURTO PRAZO	175.826,79	55.732,17	DEMAIS OBRIGAÇÕES A CURTO PRAZO	238.744,70	284.330,14
INVESTIMENTOS E APLICAÇÕES TEMPORÁRIAS A CURTO PRAZO	-	-			
ESTOQUES	148.066,53	76.128,25			
VARIAÇÕES PATRIMONIAIS DIMINUTIVAS PAGAS ANTECIPADAMENTE	54.639,41	35.416,50	PASSIVO NÃO-CIRCULANTE	147.755,05	148.119,51
			PROVISÕES A LONGO PRAZO	147.755,05	148.119,51
ATIVO NÃO-CIRCULANTE	9.657.984,99	8.157.233,39			
ATIVO REALIZÁVEL A LONGO PRAZO	3.424.947,52	2.957.202,31	PATRIMÔNIO LÍQUIDO	31.599.870,09	32.155.517,96
IMOBILIZADO	6.176.259,76	5.179.690,12	Resultados Acumulados	31.599.870,09	32.155.517,96
BENS MÓVEIS	3.893.132,75	3.036.423,33			
INTANGÍVEL	56.777,71	20.340,96			
TOTAL	33.549.792,18	34.232.473,36	TOTAL	33.549.792,18	34.232.473,36

	2023	2022		2023	2022
ATIVO FINANCEIRO	19.463.908,75	22.386.991,35	PASSIVO FINANCEIRO	2.921.258,17	3.053.406,26
ATIVO PERMANENTE	14.085.883,43	11.845.482,01	PASSIVO PERMANENTE	147.755,05	148.119,51
SALDO PATRIMONIAL				30.480.778,96	31.030.947,59

Saldo do Atos Potenciais Ativos	2023	2022	Saldo do Atos Potenciais Passivos	2023	2022
Execução de Garantias e Contragarantias Recebidas	-	-	Execução de Garantias e Contragarantias Concedidas	-	-
Execução de Direitos Conveniados	-	-	Execução de Obrigações Conveniadas	-	-
Execução de Direitos Contratuais	-	-	Execução de Obrigações Contratuais	6.896.233,71	3.610.871,95
Execução de Outros Atos Potenciais do Ativo	-	-	Execução de Outros Atos Potenciais do Passivo	-	-

QUADRO DE SUPERÁVIT/DÉFICIT FINANCEIRO	2023	2022
SUPERÁVIT FINANCEIRO	16.542.650,58	19.333.585,09

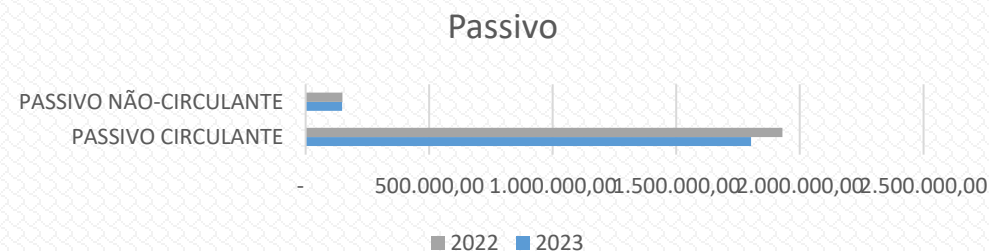
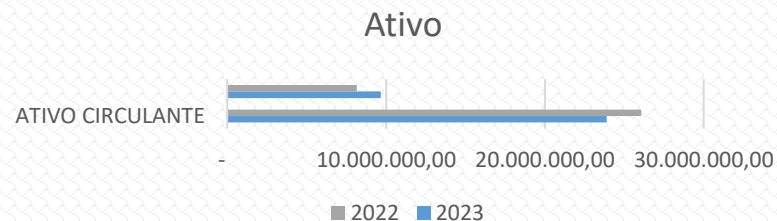

4.8 Demonstração das Variações Patrimoniais

Conta	2023	2022	Conta	2023	2022
VARIAÇÃO PATRIMONIAL AUMENTATIVA	21.713.881,70	21.393.596,91	VARIAÇÃO PATRIMONIAL DIMINUTIVA	22.269.529,57	20.626.717,51
CONTRIBUIÇÕES	9.308.821,09	9.394.005,96	PESSOAL E ENCARGOS	12.632.212,48	11.966.019,27
CONTRIBUIÇÕES SOCIAIS	9.308.821,09	9.394.005,96	REMUNERAÇÃO DE PESSOAL	10.500.498,14	10.011.612,72
EXPLORAÇÃO E VENDA DE BENS, SERVIÇOS E DIREITOS	8.855.764,10	8.526.919,62	BENEFÍCIOS A PESSOAL	2.131.714,34	1.954.406,55
VALOR BRUTO DE EXPLORAÇÃO DE BENS E DIREITOS E PRESTAÇÃO DE SERVIÇOS	8.855.764,10	8.526.919,62	USO DE BENS, SERVIÇOS E CONSUMO DE CAPITAL FIXO	6.641.619,28	4.842.815,35
VARIAÇÕES PATRIMONIAIS AUMENTATIVAS FINANCEIRAS	3.212.307,63	3.241.650,93	USO DE MATERIAL DE CONSUMO	181.959,74	148.579,97
JUROS E ENCARGOS DE MORA	451.084,65	293.604,02	CONSUMO DE MATERIAL	181.959,74	148.579,97
MULTAS SOBRE ANUIDADES	2.761.222,98	2.948.046,91	SERVIÇOS	6.003.284,10	4.238.214,73
VALORIZAÇÃO E GANHOS COM ATIVOS	52.957,78	-	DIARIAS	956.246,33	569.115,82
OUTRAS VARIAÇÕES PATRIMONIAIS AUMENTATIVAS	284.031,10	231.020,40	SERVIÇOS TERCEIROS - PESSOAS FÍSICAS	859.196,28	551.926,19
VARIAÇÃO PATRIMONIAL AUMENTATIVA A CLASSIFICAR	163,13	-	SERVIÇOS TERCEIROS - PESSOAS JURÍDICAS	4.187.841,49	3.117.172,72
RECEITAS NÃO IDENTIFICADAS	163,13	-	DEPRECIACAO, AMORTIZACAO E EXAUSTAO	456.375,44	456.020,65
MULTAS ADMINISTRATIVAS	113.724,84	12.809,38	DEPRECIACAO	450.787,94	455.770,01
INDENIZAÇÕES	100.293,29	109.635,08	AMORTIZACAO	5.587,50	250,64
REVERSÃO DE PROVISÕES	364,46	89.524,53	TRANSFERÊNCIAS CONCEDIDAS	1.768.308,71	2.489.261,76
VARIAÇÕES PATRIMONIAIS AUMENTATIVAS DECORRENTES DE FATOS GERADORES DIVERSOS	69.485,38	19.051,41	TRANSFERÊNCIAS INTRAGOVERNAMENTAIS	1.768.308,71	2.489.261,76
			DESVALORIZAÇÃO E PERDA DE ATIVOS	1.215.389,10	1.320.707,30
			VARIAÇÃO PATRIMONIAL DIMINUTIVA COM PROVISÃO PARA PERDAS DE CREDITOS	1.215.389,10	1.318.782,42
			PERDAS INVOLUNTARIAS COM IMOBILIZADO	-	1.924,88
			OUTRAS VARIAÇÕES PATRIMONIAIS DIMINUTIVAS	12.000,00	7.913,83
			PREMIAÇÕES	12.000,00	-
			VARIAÇÕES PATRIMONIAIS DIMINUTIVAS DECORRENTES DE FATOS GERADORES DIVERSOS	-	7.913,83
RESULTADO PATRIMONIAL					
DÉFICIT DO EXERCÍCIO	555.647,87	-	SUPERÁVIT DO EXERCÍCIO	-	766.879,40

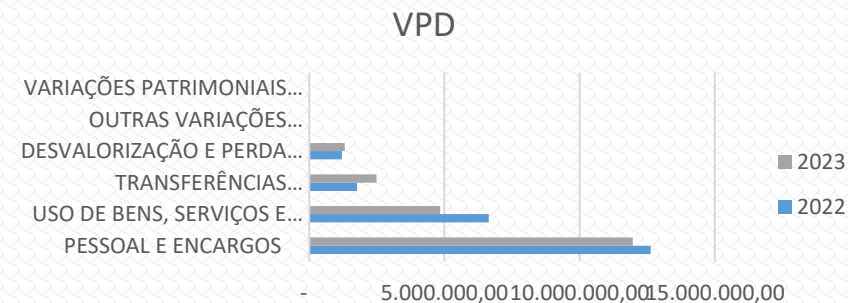
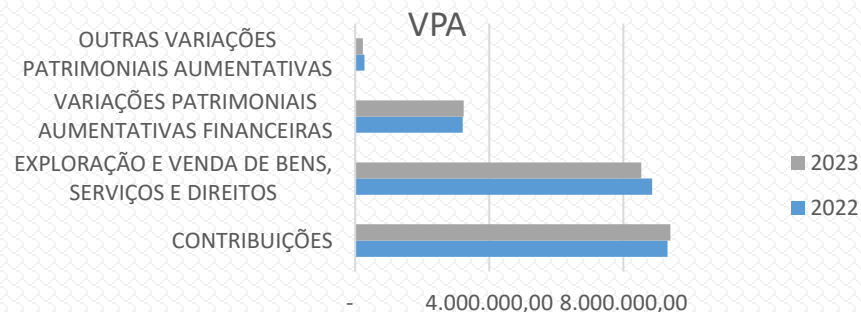

4.9 Balanço Orçamentário

RECEITAS ORÇAMENTÁRIAS	PREVISÃO INICIAL	PREVISÃO ATUALIZADA	RECEITAS REALIZADAS	SALDO
RECEITA CORRENTE	20.596.350,59	21.011.542,27	19.379.545,76	- 1.631.996,51
RECEITAS DE CONTRIBUIÇÕES	7.810.701,49	7.862.181,85	7.097.292,77	- 764.889,08
RECEITA DE SERVIÇOS	9.724.971,10	9.502.073,57	8.855.764,10	- 646.309,47
FINANCEIRAS	2.986.613,46	3.483.608,50	3.212.307,63	- 271.300,87
OUTRAS RECEITAS CORRENTES	74.064,54	163.678,35	214.181,26	50.502,91
RECEITA DE CAPITAL	6.789.627,89	6.028.382,05	58.642,00	- 5.969.740,05
ALIENAÇÕES DE BENS MÓVEIS	-	58.642,00	58.642,00	-
SUPERÁVIT DO EXERCÍCIO CORRENTE	6.789.627,89	5.969.740,05	-	- 5.969.740,05
SUB-TOTAL DAS RECEITAS	27.385.978,48	27.039.924,32	19.438.187,76	- 7.601.736,56
DÉFICIT	-	-	2.748.079,44	2.748.079,44
TOTAL	27.385.978,48	27.039.924,32	22.186.267,20	- 4.853.657,12

DESPESAS ORÇAMENTÁRIAS	DOTAÇÃO INICIAL	DOTAÇÃO ATUALIZADA	DESPESAS EMPENHADAS	DESPESAS LIQUIDADAS	DESPESAS PAGAS	SALDO DOTAÇÃO
DESPESA CORRENTE	23.686.345,64	23.909.282,32	20.610.656,67	20.239.708,18	19.961.016,80	3.298.625,65
PESSOAL	13.809.161,03	13.837.446,97	12.570.851,76	12.560.163,24	12.419.834,35	1.266.595,21
MATERIAL DE CONSUMO	323.520,00	363.789,37	192.489,83	180.103,08	177.881,39	171.299,54
SERVIÇOS DE TERCEIROS - PESSOA FÍSICA	1.382.885,14	1.570.198,79	1.377.355,01	1.317.755,01	1.275.853,60	192.843,78
SERVIÇOS DE TERCEIROS - PESSOA JURÍDICA	5.150.868,87	5.597.864,25	4.286.671,06	4.099.079,84	4.004.840,45	1.311.193,19
ENCARGOS DIVERSOS	631.470,86	646.165,23	367.938,30	367.938,30	367.938,30	278.226,93
TRANSFERÊNCIAS CORRENTES	2.388.439,74	1.893.817,71	1.815.350,71	1.714.668,71	1.714.668,71	78.467,00
CRÉDITO DISPONÍVEL DESPESA DE CAPITAL	3.699.632,84	3.130.642,00	1.575.610,53	827.467,89	782.211,89	1.555.031,47
INVESTIMENTOS	3.699.632,84	3.130.642,00	1.575.610,53	827.467,89	782.211,89	1.555.031,47
OBRAS, INSTALAÇÕES E REFORMAS	900.000,00	1.141.903,15	516.806,38	510.806,38	465.550,38	625.096,77
EQUIPAMENTOS E MATERIAIS PERMANENTES	2.799.632,84	1.988.738,85	1.058.804,15	316.661,51	316.661,51	929.934,70
SUB-TOTAL DAS DESPESAS	27.385.978,48	27.039.924,32	22.186.267,20	21.067.176,07	20.743.228,69	4.853.657,12
SUPERÁVIT	-	-	-	-	-	-
TOTAL	27.385.978,48	27.039.924,32	22.186.267,20	21.067.176,07	20.743.228,69	4.853.657,12

Despesas Empenhadas



Receita Realizada

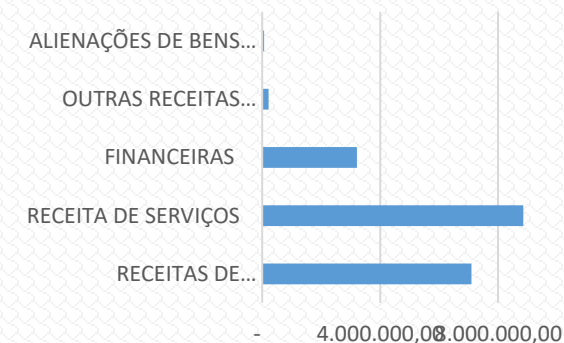

4.10 Balanço Financeiro

INGRESSOS	2023	2022	DISPÊNDIOS	2023	2022
Receita Orçamentária	19.438.187,76	18.579.955,76	Despesa Orçamentária	22.186.267,20	19.466.381,82
RECEITA REALIZADA	19.438.187,76	18.579.955,76	CREDITO EMPENHADO A LIQUIDAR	1.119.091,13	1.119.342,87
RECEITA CORRENTE	19.379.545,76	18.579.955,76	CREDITO EMPENHADO LIQUIDADO	323.947,38	464.394,17
RECEITAS DE CONTRIBUICOES	7.097.292,77	6.687.510,53	CREDITO EMPENHADO – PAGO	20.743.228,69	17.882.644,78
ANUIDADES	7.097.292,77	6.687.510,53	DESPESA CORRENTE	19.961.016,80	17.599.891,13
RECEITA DE SERVIÇOS	8.855.764,10	8.526.919,62	PESSOAL	13.170.138,18	11.642.836,02
EMOLUMENTOS COM EXPEDIÇÕES DE CERTIDÕES	45.887,68	27.903,00	MATERIAL DE CONSUMO	177.881,39	121.243,56
EMOLUMENTOS COM REGISTRO DE RESPONSABILIDADE TÉCNICA - RRT	8.809.692,13	8.497.625,40	SERVIÇOS DE TERCEIROS - PESSOA FÍSICA	525.549,77	549.725,60
RECEITAS DIVERSAS DE SERVIÇOS	184,29	1.391,22	SERVIÇOS DE TERCEIROS - PESSOA JURÍDICA	4.004.840,45	2.610.389,30
FINANCEIRAS	3.212.307,63	3.217.019,07	ENCARGOS DIVERSOS	367.938,30	451.693,77
OUTRAS RECEITAS CORRENTES	214.181,26	148.506,54	TRANSFERÊNCIAS CORRENTES	1.714.668,71	2.224.002,88
RECEITA DE CAPITAL	58.642,00	-	DESPESA DE CAPITAL	782.211,89	282.753,65
ALIENAÇÕES DE BENS MÓVEIS	58.642,00	-	INVESTIMENTOS	782.211,89	282.753,65
Recebimentos Extraorçamentários	17.873.884,96	17.313.921,96	Pagamentos Extraorçamentários	18.048.888,12	16.525.043,65
Inscrição de Restos a Pagar Não Processados	1.119.091,13	1.119.342,87	Pagamentos de Restos a Pagar Não Processados	989.134,21	400.622,95
Inscrição de Restos a Pagar Processados	323.947,38	464.394,17	Pagamentos de Restos a Pagar Processados	464.394,15	509.746,73
Depósitos Restituíveis e Valores Vinculados	2.071.648,46	1.847.827,09	Depósitos Restituíveis e Valores Vinculados	2.117.233,90	1.733.569,78
Outros Recebimentos Extraorçamentários	14.359.197,99	13.882.357,83	Outros Pagamentos Extraorçamentários	14.478.125,86	13.881.104,19
Saldo em espécie do Exercício Anterior	22.386.991,35	22.484.539,10	Saldo em espécie para o Exercício Seguinte	19.463.908,75	22.386.991,35
Caixa e Equivalente de Caixa	22.386.991,35	22.484.539,10	Caixa e Equivalente de Caixa	19.463.908,75	22.386.991,35
Depósitos. Rest. Vlr Vinculados	-	-	Depósitos. Rest. Vlr Vinculados	-	-
Total	59.699.064,07	58.378.416,82		59.699.064,07	58.378.416,82

4.11 Demonstração de Fluxo de Caixa

FLUXO DE CAIXA DAS ATIVIDADES DAS OPERAÇÕES	2023	2022
INGRESSOS		
RECEITA CORRENTE	19.379.545,76	18.579.955,76
RECEITAS DE CONTRIBUIÇÕES	7.097.292,77	6.687.510,53
RECEITA DE SERVIÇOS	8.855.764,10	8.526.919,62
FINANCEIRAS	3.212.307,63	3.217.019,07
OUTRAS RECEITAS CORRENTES	214.181,26	148.506,54
OUTROS INGRESSOS	16.430.846,45	15.730.184,92
DESEMBOLSOS		
DESPESA CORRENTE	19.961.016,80	17.599.891,13
PESSOAL	13.170.138,18	11.642.836,02
MATERIAL DE CONSUMO	177.881,39	121.243,56
SERVIÇOS DE TERCEIROS - PESSOA FÍSICA	525.549,77	549.725,60
SERVIÇOS DE TERCEIROS - PESSOA JURÍDICA	4.004.840,45	2.610.389,30
ENCARGOS DIVERSOS	367.938,30	451.693,77
TRANSFERÊNCIAS CORRENTES	1.714.668,71	2.224.002,88
OUTROS DESEMBOLSOS OPERACIONAIS	18.048.888,12	16.525.043,65
FLUXO DE CAIXA LÍQUIDO DAS ATIVIDADES DAS OPERAÇÕES	- 2.199.512,71	185.205,90
FLUXO DE CAIXA DAS ATIVIDADES DE INVESTIMENTO		
INGRESSOS		
ALIENAÇÕES DE BENS MÓVEIS	58.642,00	-
DESEMBOLSOS		
INVESTIMENTOS	782.211,89	282.753,65
FLUXO DE CAIXA LÍQUIDO DAS ATIVIDADES DE INVESTIMENTO	- 723.569,89	- 282.753,65
FLUXO DE CAIXA DAS ATIVIDADES DE FINANCIAMENTO		
INGRESSOS		
DESEMBOLSOS		
FLUXO DE CAIXA LÍQUIDO DAS ATIVIDADES DE FINANCIAMENTO	-	-
APURAÇÃO DO FLUXO DE CAIXA DO PERÍODO		
GERAÇÃO LÍQUIDA DE CAIXA E EQUIVALENTES DE CAIXA	- 2.923.082,60	- 97.547,75
CAIXA E EQUIVALENTES DE CAIXA INICIAL	22.386.991,35	22.484.539,10
CAIXA E EQUIVALENTES DE CAIXA FINAL	19.463.908,75	22.386.991,35

Geração Líquida de Caixa

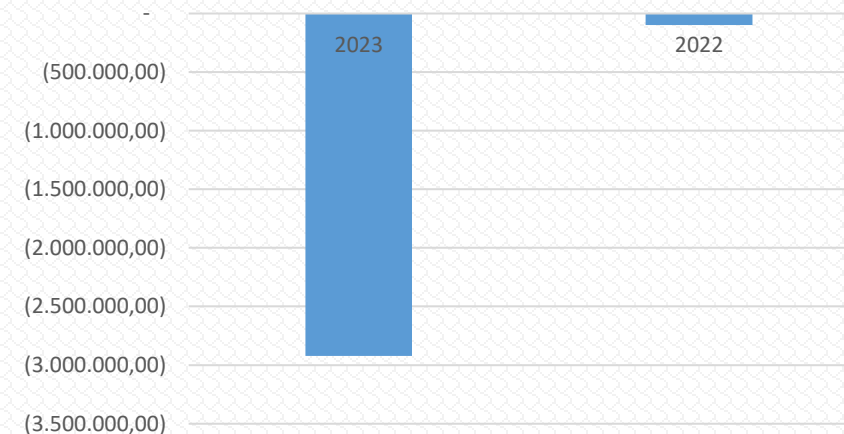

Caixa

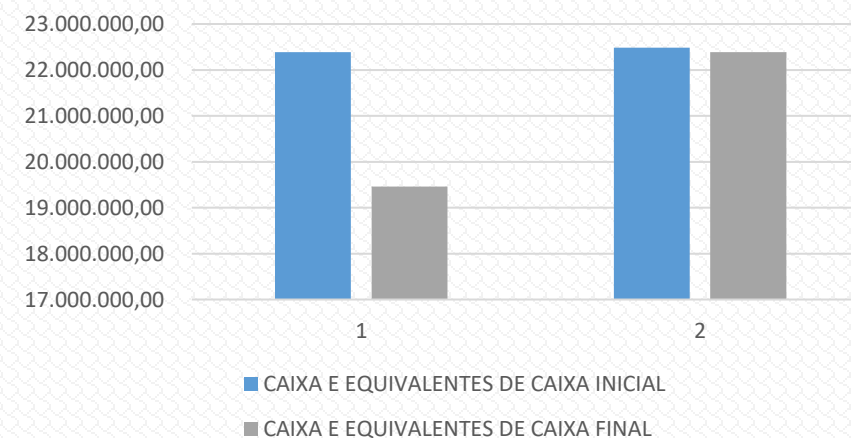

4.12 Notas Explicativas às Demonstrações Contábeis e declaração do Contador

NOTAS EXPLICATIVAS

As Demonstrações Contábeis foram elaboradas de acordo com as diretrizes do Manual de Contabilidade Aplicada ao Setor Público (MCASP) e das Normas Brasileiras de Contabilidade Aplicadas ao Setor Público (NBCsTSP), do Conselho Federal de Contabilidade (CFC).

As Demonstrações Contábeis do Conselho de Arquitetura e Urbanismo de Rio Grande do Sul são compostas por:

- O Balanço Patrimonial, estruturado em Ativo, Passivo e Patrimônio Líquido, evidencia qualitativa e quantitativamente a situação patrimonial da Entidade.
- O Balanço Orçamentário evidencia as receitas e as despesas orçamentárias, detalhadas em níveis relevantes de análise, confrontando o orçamento inicial e as suas alterações com a execução, demonstrando o resultado orçamentário.
- O Balanço Financeiro evidencia as receitas e despesas orçamentárias, bem como os ingressos e dispêndios extra orçamentários, conjugados com os saldos de caixa do exercício anterior e os que se transferem para o início do exercício seguinte.
- A Demonstração das Variações Patrimoniais evidencia as variações verificadas no patrimônio e indica o

resultado patrimonial do exercício.

- A Demonstração dos Fluxos de Caixa permite aos usuários projetar cenários de fluxos futuros de caixa e elaborar análise sobre eventuais mudanças em torno da capacidade de manutenção do regular financiamento dos serviços.

Declaração do Contador do CAU/RS

Declaro que as informações constantes das Demonstrações Contábeis: Balanço Patrimonial, Balanço Orçamentário, Balanço Financeiro, Demonstração de Fluxos de Caixa e Demonstração das Variações Patrimoniais, regidos pela Lei nº 4.320/1964, pelas Normas Brasileiras de Contabilidade Aplicadas ao Setor Público (NBCASP) e pelo respectivo manual (MCASP), referentes ao exercício de 2020, refletem nos seus aspectos mais relevantes a situação orçamentária, financeira e patrimonial do Conselho de Arquitetura e Urbanismo do Rio Grande do Sul, exceto no tocante a ressalva relacionada a:

-A falta de realização de procedimento de reavaliação dos bens móveis e imóveis, nos termos da NBCT SP 07 - Ativo Imobilizado, para se ter a posição patrimonial atualizada da entidade.

Porto Alegre, 5 de fevereiro de 2024.

Pedro Reusch Ianzer Jardim
Contador CRC/RS 090.228/O-4

FIM